中華郵政特准掛號立券特別儲金寄遞之報紙

青島時報

社址 湖山路八號 電話三三五五號 郵政信箱一四三號

第三千七百五十七號

今日出三大張

登記證 中宣會字第壹肆貳號 中內部警字陸貳捌號

電報掛號二五一四號

中華民國十三年九月一日發行

印刷所 湖山路國民印刷局

本報價目

本埠	外埠
零售每份大洋四分 每月大洋一元 半年五元四角 全年十元	每月大洋一元二角 半年六元六角 全年十二元四角

廣告價目

普通	特別
△每英寸每日五角 △每英寸每月三元 全面每日五十元 每月一百元 全面每月一百元 △長期廣告面議	△每英寸每日一元 △每英寸每月五元 全面每日七十元 △每月四百二十元 全面每日二百元

本報新年特刊擴大徵求作品啓事

本報擬於民國念五年元旦日，增印特刊，茲訂定徵求作品辦法如左：

（一）論文

1 土地公有制之理論與實際

本文至少包括下列之內容：

A，中外學者對於土地公有制的理論簡述；

B，土地公有制能否行於今日之中國？試詳論其原因；

C，土地公有制如能行於今日之中國，請擬合理的具體的實施辦法；

D晉閻所擬土地村有辦法，是否合理？是否可行？

2 本市年來政治建設均有顯著進步，惟今後尚有應興應革者否？試根據客觀環境詳爲建議，以獻市政當局。

（二）雜文

1，在中國的歷史中我所最恨的一個人和最敬的一個人，簡述其理由。

2，平生之一得。

3，試舉在一九三五年中最有趣味的三種統計和最可驚的三種統計。

4，關於鼠的故事。

（三）漫畫

1，原來如此。（連續四幕至八幕）

2，希特拉演說時三種激昂的姿勢。（三幕）

3，掙扎。

4，獰笑。

（四）照片

1，嶗山雪景。（舊存者亦可）

2，鼠

3，四季風光。（以青島爲背景，共四幅）

4，島上名媛，

5，據照片四幅，請用唐詩七絕一首作照片的說明。

應徵者注意：

（一）應徵作品統限於本月二十二日以前寄到，逾期作廢，概不退還原稿。

（二）來稿請書明寄本報新年特刊編輯室。

（三）來稿錄登者，論文每篇酬現金五元至五十元。雜文每篇酬洋一元至十元。漫畫每幅酬洋一元至八元。照片每幅酬洋五角至五元。

（四）論文每篇至少二千字，雜文每篇不得少於三百字，亦不得多於八百字。（統計例外）來稿均須蓋章，以備領酬時核對。

（五）來稿請用毛筆或鋼筆繕寫清楚，文書語體不拘。

（六）領酬日期一月十日至十五日。

——光緒三十三年創設——

浙江興業銀行 特別儲蓄存款

有活期的方便——隨時可取

有定期的權利——利息優厚

◎章程◎

一，存入此項存款存入時由本行塡給存單爲憑計分五元十元五十元一百元二百元五百元一千元七種存數至高額以一千元爲度

二，利息照左列存滿月數及年息計算凡不足月之日數及存滿一年不換新單者不計利息 一個月至六個月五厘 七個月至八個月五厘半 九個月至十個月六厘 十一個月至十二個月六厘半

三，取出存款隨時可取本息一次付清

四，存單遺失圖章或存單立即通知本行俟查明後照章具保掛失登報作廢 存戶有印鑑者憑印鑑辦理

◎儲戶保障◎

資本——另撥五十萬元

公積——已有二十四萬餘元

會計——與營業部完全劃分

帳略——每三個月將貸借對照表登報公佈

責任——全體董事及總經理負無限責任

◎行址◎

總行：上海北京路

青島支行：河南路十五號

◎電話◎

經理室：五五一九 三二〇八

營業室：五八八八

交通銀行出租保管箱啓事

查敝行出租之純鋼保管箱大小四種均有空剩茲爲貫澈服務宗旨起見特將租價減收七折以示克己凡各界人士欲謀財產安全請駕臨採用無任歡迎

保藏穩固 租價低廉

存取便利 手續簡捷

章程承索即奉 行址中山路九十三號

註冊商標

永保晒霖

長年累月 保證切實 在烈日下 在大雨中

不變顏色

永保晒霖色布之字典

濟南利民機器織染廠獨家經染兼總批發 各大布店均有出售

美商恒信洋行謹啓 濟南商埠昇平街廿三號

青島中國實業銀行

營業要目

營業部 儲蓄部 發行部 貨棧部

存款放款服務社會 基金獨立利息優厚 政府特許不分地名 自建堆棧房屋高燥

匯兌貼現聲譽卓著 責任無限手續簡捷 發行鈔票一律通用 地點適中棧租克己

如蒙委託垂詢 竭誠歡迎

行址 河南路十三號

電話 二九二〇八 三三五九 五四一二 五四一三 五四一四

金城銀行

◎資本七百萬元

◎公積金三百卄萬元

商業部 辦理存款放款匯兌代客買賣公債庫券及一切商業銀行業務

儲蓄部 專營各種存款如活期存款存洋一元即可開戶備有禮券滿期六月即可生利會計獨立責任無限

倉庫部 代客堆存貨物棧租低廉押款便利

總行 天津英租界中街

分行 北京 南京 哈爾濱 石家莊 南通州 上海 鄭州 開封 長沙 漢口 蘇州 定縣 常熟 大連 武昌 漢口 新浦

青島分行 河南路

電話 經理室 三七一三 營業室 五八八〇 五一

儲蓄章程函索即寄

日軍一部開抵通州
迫近故都僅十五里
冀察政會傳殷汝耕被任委員
何應欽連日辛勞赴湯山小住
商震請辭本兼各職徐永昌抵平代閻謁何

北平九日電　日軍一部已開抵通州，距故都只十五里，故平市民衆紛加揣測，視爲日軍事當局，意在將殷逆汝耕之僞自治政府，併入冀察新政府以前，在冀東佔定堅固勢力範圍。

北平九日電　日步兵約百餘人，昨日開至通州，在學校中設司令部，據悉將長駐該處，此間人士極爲恐慌。

又電　有日軍二百餘人，昨日到達密雲，據聞不久將離密赴通州。

又電　華北冀察新政府，決設委員十九人，現已選定十六人，內有河北僞組織首領殷汝耕，及久留故都之吳佩孚。

南京九日電　河北局面，經連日協商結果，聞不久將組織冀察政務委員會，據消息靈通方面息，該會委員人選，刻尚未完全決定。

南京九日電　河北省府主席商震，昨電國府林主席，軍委會蔣委員長，行政院孔代院長，請辭本兼各職，茲悉國府林主席接到商氏是項辭職電文後，已於今日將該電交行政院辦理，至行政院是否允准商氏之請，尚須開會後，始能決定。

北平九日電　何應欽自到平以來，連日與各方商洽時局問題，極爲忙碌，聞何氏以辛勞過甚，精神極感疲乏，八日晨特赴湯山沐浴，晚間未並回城，並聞何氏擬在湯山小住一二日，略資休養云。

北平九日中央社電　河北時局連日經何宋等續密研商，結果大致已決定組冀察政務委員會，留委長一人，委員十五至十九人，除冀察兩主席平津兩市長爲當然委員外，并羅致在野名流襄理一切，聞委員人選及組織辦法已電中央核奪，日內可通過發表。

保定九日電　冀主席商震受命以來，對新時局苦心支持，目睹時艱，深感隕越，八日特電中央林主席，蔣委員長，孔代院長請求辭職，略謂震受命以來委曲求全，終鮮始終之效，國難既挽救之無方，因循尸位，更深違乎素志，謹縷再四，惟有仰懇鈞座，准予免去本兼各職，以讓賢能等語。

北平九日電　二十九軍駐津辦事處長兼平市財政局長林叔言，八日晨十時二十四分由津來平下車後即赴順和園，謁宋有所請示，秦德純，蕭振瀛，八日下午五時亦前往晤商一切，記者八日午赴順和園訪宋，因公忙未見，外傳宋八日午在順和園宴何等不確。

北平九日電　某外報載商震所部三十二軍近向蘆台移動消息，茲據關係方面確訊，商部自集中冀南訓練後迄無向任何方面移動準備，前項所載完全無稽。

保定九日電　徐永昌下午三時由并過保赴平，據語記者，因何到平特往晉謁，無他任務，留平期未定，閻因封翁週年紀念，已赴河邊村一切如恆。

北平九日電　徐永昌八日下午八時二十分，由晉來平代閻謁何，報告晉省近況，擬留三數日即返并。

汪兆銘表示
不就中政會主席
身體才望俱不勝任
政院所屬均提辭呈

南京九日電　自一中全會推選蔣委員長繼任行政院長後，該院即趕辦結束，業已就緒，該院各部會署各長官，依例須呈請辭職，均備就辭呈，送達行政院，該院祕書長褚民誼，今日午後四日晉謁蔣院長，除報告政院一切情形外，並帶呈政院各部會署長官及政務處彭處長與褚本人辭職呈文，懇請辭職，蔣除對院務略加垂詢，並囑以聽候中央決定，褚祕書長于五時許始辭出。

南京九日電　政院自一中全會推選蔣中正氏繼長後，即趕辦移交事宜，今日雖星期例假，而祕書處一部份人員仍照常辦公，聞蔣院長下週就職後，即到院視事。

上海九日電　汪八日下午在病榻談話如下，閱一中全會已准本人辭去行政院長職務，並以蔣先生繼任，至爲欣慰，惟對於中央政治委員會主席，如此重要之付託，不但現在病軀不能担任，且自度才望亦愧不敢當也，又一中全會主席團致汪先生電云，上海汪委員精衛大鑒，本日一中全會決議推汪委員兆銘爲中央政治委員會主席，敬以奉聞，切盼貴體早日康復，來京主持大計，一中全會主席團陽。

水災義賑會
籌備冬賑
推許世英等計劃

上海八日電　水災義賑會八日舉行五次常務理監事聯席會議，出席許世英等數十人，決議推許世英，王一亭，屈文六，黃涵之，關絅之，杜月笙，王曉籟，趙晉卿等計劃冬賑事宜。

京社會局
討論被災善後
例假仍照常辦公

南京九日電　京社會局八日雖爲例假，仍照常辦公，并開局務會議，討論被焚善後事宜，決定令各職員即日整理一切，開具被焚文件用具清單，并飭對登記調查各事照常進行。

百武中將
調任佐世保司令
昨已乘輪離滬返國

上海九日中央社電　日第三艦隊卸任司令官百武中將，已調充佐世保鎮守府司令，定九日晨七時乘長崎丸離滬返國卸任，駐滬海軍第十一戰隊司令官杉坂偕行。

上海九日中央社電　日第三艦隊新司令長官及川中將八日午三時許乘長崎丸到滬，即登出雲旗艦就任。

招商局
航行南洋問題
王志聖特與商討

上海九日電　參加南洋國展全國商聯會代表王志聖，八日晨由京抵滬，擬日內訪晤招商局總經理劉鴻生，商討添設南洋航班問題。

日人遊覽徐州
昨赴連雲港視察

徐州九日電　日本國際觀光局派田中清次郎，金井清，桂五郎，及北條保平一行三人沿平漢隴海各路觀察，八日晨由鄭來徐，到城廂各處瀏覽，定今日赴連雲港視察畢，再返天津。

鄭州九日電　日人桂五郎，金晶清田中清次郎，北條保平等四人，八日晨由洛過鄭赴徐，轉濟，堤良治八日由漢抵鄭。

教部派員
視察義教已出發
周邦道等已首途前往

南京九日電　教部派赴各省市視察義教專員，除已先後出發者外，悉視察皖省之周邦道，視察贛省戴夏，及視察豫陝甘青之預兆[illegible]，均已於今日出發，赴各地觀察。

張自忠秦德純
電覆魯學聯會
有素以服從中央爲職志語

濟南九日下午十二時電話，張自忠，秦德純，今日電復魯中等以上學聯會，張電謂素以服從中央始終不渝爲職志，秦電云唯有勉副從命等語。

韓電孔撥款購料免誤合龍

又電話　黃河口門，潰水增至十之九二，正河之水寬卅餘公尺，深一公尺，已可涉渡，堵口計劃勢恐變更，韓今日電孔祥熙云，工款早罄，料物難續購，工作勢將停頓，時期緊迫，請撥巨款，交孔祥榕接辦，免誤合龍，張鴻烈亦紛電秦汾，孔祥榕請速匯工款，接辦堵工，

上海冬防會議
與各鄰縣聯席會商
詳細商定各項辦法

上海九日電　滬市公安局以年關逼近，爲維護治安起見，於十二月一日開始冬防，並爲聯合市區附近各縣共同戒備，特於八日下午二時在該局舉行聯合冬防會議，出席局長蔡勁軍，上海，青浦，金山，川沙，松江，奉賢，寶山，南匯等縣縣長，及公安局長，共三十餘人，對保甲檢查，戶口調查，軍警戒備，旅客盤詰，貧民收容等辦法，有詳細商定。

香港九日電　省訊，廣州市軍警八日起辦冬防，由

國府明令
公佈一條例

公安局憲兵司令部合同負責，

南京九日電　國府今日明令，一，蒙古喇嘛寺廟監督條例着即廢止，二，茲制定管理喇嘛寺廟條例公布之。

高考三試
今日放榜

南京九日電　本屆高考第三試於八日考畢後，業經典試委員會將總分數核算完竣，該典委會並定於明晨召開審查會議，審查確定後，即可發榜。

馮玉祥
訪孔晤談

南京九日電　中委馮玉祥今晨赴財部訪財長孔祥熙，晤談甚久。

狩獵法
明年元旦施行

南京九日電　我國狩獵法及狩獵法施行細則，業經國民政府及實業部先後分別製定公佈，茲聞該法施行日期，實業部現已呈請行政院轉呈國民政府，擬請明令二十五年一月一日開始施行。

滬上現銀
偷運出洋之秘密
方法之巧匪夷所思
現雖破獲又將改圖

上海特約通信　自實行法幣以來，上海現洋價無形中驟漲百分之四十以上，虹口一帶俚兌店，受某國人之收買意旨，價目由一元二角七分漲至一元四角半，暗中買銀之範圍，日益擴大，由上海而及內地，自城鎮而至鄉村，小民因聞官廳禁藏現洋現銀，且抄出須沒收兼加處罰，且許人告密，某國人利用奸商，奸商利用禁令，無知愚民更相戒不敢攜至城內兌法幣，落得多換若干鈔幣，賣與某國人矣，爲某國人至各地收買銀洋現銀，何止數千人，大利所在，人必趨之，禁令之頒，不啻爲叢毆雀也，惟此以後，我國國民正成全無一銀之儲，盡成紙幣世界矣，滬上北四川路有某銀錢之小夥友六人，受某國人之委托，不到一個月，已因從各處收買現銀，而面團團各作富家翁矣。

海關與水巡捕房對檢查現銀偷出，搜索之密，可爲無以復加，近來滬上凡出海之商輪，若甯波班輪，舟山班，溫台班，南善甌州班等等，在開航以前一小時內抄查搜檢，甚至三番四次，甚至身畔帶一二元之銀幣，亦均抄沒，每日每船多則扣留一二千元，少亦四五百元，即此三星期內僅上海之各輪船內抄獲現洋，其額至少在七八十萬元，大半爲旅客零星所帶，十九沒收了事，由是乎查者更嚴矣，至於偷運至外國者，今日領事亦允取締，下令各日本船不准代爲私帶矣，然而偷運之法層出不窮，今日查出之偷運至國外者，更覺匪夷所思，蓋若輩收得現銀後，密在滬上鎔化，打成如家庭用之鉛桶若干隻，外用黑漆綠漆漆就，有造成如普通式痰盂外塗白漆者，而安置於船上之廚房內，或放置於客室內，使抄查者水成吐痰其中，故置濟決不疑此常用之需要器具，乃爲偷運現銀之唯一方法，及至今日有人密報海關，在某輪扣取若干件，然而大批現銀早藉此流至外國矣，此事一破，偷運者又將變易他法矣，人心之巧思機詐如此可驚，雖有嚴令亦防不勝防也！

各機關
因案撤職人員
曾受停止任用處分者
須報銓敍部登記備案

南京九日電　各機關因案撤職依法停止任用之公務員，應將事實公告，並詳報銓敍部登記，經銓敍部呈准考試院照辦，並通行京內外各機關查照辦理。

實部定明春
召開度量衡會議
各地正積極推行新制

南京九日電　我國度量衡新制，經推行以來，逐漸普遍，除沿江沿海與內地各省，原已推行普遍者正在趕辦完成工作外，其在邊遠各省，正熱烈進行，聞實業部將定於明春，召開第二屆全國度量衡會議，俾全國度政能早日迅速完成劃一。

社論
接收青島紀念

今日爲接收青島十三周年紀念。際茲國家垂亡間不容髮之秋，吾人回顧過去力爭山東問題之經過，殊覺感慨不置。茲將青島之外租與接收之情形略述梗概，並舉紀念之要義以告國人。

當光緒念三年即一八九七年十月七日，魯鉅野民衆鬧教，殺德國教士。柏林得訊後，直接出兵，於十月十九日佔領膠州灣。清廷被迫，翌年二月十四日與德方訂膠州灣租借條約，始告無事。迨一九一四年歐戰起，日本假對德宣戰之名，佔據山東，膠州灣遂被奪於日。歐戰結束，巴黎和會開幕，日方堅持所謂二十一條之有效，力主將膠州灣轉移於日本；卒以我國國民，羣起反對，罷市罷課，鞭策政府，日方之要求未克成爲事實；一九二一年，華府會議舉行，在各國公正輿論監督之下，山東懸案得有相當之解決。一九二二年（即民國十一年）二月四日，中日兩國代表在華盛頓簽訂解決山東懸案條約，復由中日兩國組織之聯合委員會議定解決山東懸案細目之協定。我國根據協定，乃於十三年前之今日（民國十一年十二月十日），正式接收青島。所有在山東之日本軍隊，從此撤退。

今日之中國，屏藩既非我有，中原亦危在旦夕。吾人縱有時有地舉行接收青島紀念，終未忍破涕爲笑。青島之接收，已度十三周年矣。而較青島之大不啻千倍萬倍之已失領土，固亟待吾人作規復之良謀也。吾人今日試回憶過去之中國在列强瓜分共管共同口號之下，幸能轉危爲安，爭外交上之勝利；復觀當前國家環境之危急艱險，朝不保夕，確信吾人今日所負之使命較十三年前尤爲重大；其需要吾人之挺身奮起亦較十三年前倍形迫切也。

自海禁開放以還，瓜分共管之聲甚囂塵上。其間若無五四運動後國民之監督政府，與帝國主義者相周旋，則中華民族之生機恐未能賡續至今日。即以山東問題而論，膠州灣之收回，並非由於任何列强之主持公道，實由於國民之一再力爭。是知外交之勝利與失敗，端視民氣之消長以爲斷。吾人撫今追昔，當知救亡圖存之道，必求其在我。誠如某要人所云：『救中國者中國人，亡中國者亦中國人』也。

最後，吾人在今日之接收紀念中，試一檢閱青市之本身如何。自沈市長蒞任以來，政治建設之推進，不遺餘力。如教育，如交通，如警衛，如鄉村建設等等，靡不年有顯著之成績，中外人士之涉足島上者類能道之。此在舉行接收青島十三週年紀念之今日，堪以告慰者也。於是吾又有感焉，中國人絕對有力量改造中國，中國人亦絕對有程度辦理眞正之自治。以青島論，接收十三年來，舉凡政治建設，非特未見退步，反有長足之進展。帝國主義者必欲借援助中國之美名詞，而破壞我行政權之統一與夫領土之完整，適見其野心叵測耳。我國民其速急自救，邁力以赴，本五四運動時力爭山東問題之眞精神，勿爲秦檜吳三桂之流所利用，則國家之轉機，固可指日而待之也。

皖建廳長抵滬謁許
商洽黃山建設
任務已畢轉道返皖

上海八日電　皖建廳長劉貽燕前來滬謁許世英，商洽黃山建設事宜，任務已畢，八日晚夜車赴京轉道返皖。

各區監察使
離京分別返任
方覺慧在京尚有躭誤

南京九日電　中委兼各區監使方覺慧，丁超五，苗培成，陳肇英，戴愧生前因中央召開全會，先後來京出席或列席，并就便向監院報告使署工作進行狀況，現已竣事，除方覺慧在京尚有躭擱外，丁超五等均將於本週後分別返任，又兩湖區監使高一涵前因來京列席五全大會，亦已竣事，即可返漢。

贛省公路
六大幹線已通車
現完成一萬一千餘里

南昌九日電　贛省公路，已完成一萬一千四百餘華里，原定贛粵，贛浙，贛閩，贛湘，贛鄂，贛皖六大幹綫均已全部通車，公路處今後着重于營運事業之發展，

中央黨部
舉行首次紀念週
葉楚傖報告大會兩要點
工作同志亟宜振刷精神

南京九日電　中央黨部今晨九時舉行第一次總理紀念週，出席中委葉楚傖，林森，及全體工作人員共五百餘人，由常務葉楚傖主席，領導行禮如儀後，並由葉氏報告，略謂中央自十一月一日後因在舉行六中全會五全大會及一中全會期內，平常一般工作停止，致有若干星期紀念週，全體工作同志，未能參加，又此次中央開會詳細情形，各位諒已深悉，但有二點可資稱述，即一，實現精誠團結精神，二，組成健全之中央幹部，並希望中央工作同志，嗣後在中央領導之下，振刷精神，即以每次紀念週而論，全體應一律參加，向總理敬禮，更應在工作之餘，各以其情之所近，就中央所規定各項工作之內如地方自治，國民經濟，文化事業等項，隨時研究，以便各有供獻。

唐山票款
計共九千餘元
又被僞監理處提去
並未干涉各站行政

天津九日電　北甯路唐山車站自一日至七日所收票款計九千餘元，悉被僞組織新榆段監理處提去，聞該處現時除扣用票款外，對各站行政並未干涉，

日艦抵閩
稍留返滬

福州九日電　日第五魚雷艦司令西鄉八日乘司令艦大張號來閩，在馬江留兩日即駛滬。

所謂新經濟政策
即法幣政策內之法案

南京九日電　新貨幣制度施行後，外界有要求政府同時舉行新經濟政策補救者，但據關係方面息，實施新貨幣制度宣言，及布告內所待進行之方案甚多，外界要求政府同時舉行所謂新經濟政策，殆即指此項方案而言，總政局在我國實施新貨幣制度後，宣布白銀國有令，其對於我國經濟上影響如何，雖尚未可臆斷，但實施某種貨幣制度，確爲一國財政上應有之措施，至此又獲一事實證明。

現代藝展
在京開幕

南京九日電　滬美專主辦之現代畫展八日上午由林主席揭幕，陳樹人，張道藩，呂超，暨德使陶德曼，英總領事禪德本等，均到場參觀，下午由蔡元培設茶會招待各界，到來賓甚多。

挪威
駐華公使
現已易人

南京九日電　外交界息，挪威政府近更換駐華公使，並提出交蘭氏繼任，業向我方徵詢意見，聞我政府已答覆同意。

法學會
將成立津分會

天津九日電　中國法學會津分會，刻由冀高等法院籌備就緒，俟地方治安稍定，即召開成立會。

平粵
籌備復航
但無確期實行

北平九日電　歐亞公司平粵綫前以飛機不敷分配，暫時停航，現擬籌備恢復，但日期尚未確定。

劉航琛
飛印謁劉報告

成都九日電　川財政廳長劉航琛，八日乘中航機飛蓉，不日將赴印謁劉湘報告晉京請示經過，

天津奇寒
南京初雪

天津九日電，津八日晨一時許陡起大風，氣候奇寒，陰霾終日，海河東浮橋上游已結薄冰，爲入冬以來首次嚴寒云。

南京九日電，京市八日自晨至暮細雨紛紛，入夜北風驟起，天氣轉寒，十二時雪花紛飛，爲今冬第一次降雪，

鄭州九日電，鄭八日陰霾彌佈，氣候奇寒，下午雪紛飛，街市全白，截至發電時猶如絮花，

英倫海會昨開幕
共同立場各國並未商妥
日本態度足爲重大障礙

倫敦八日哈瓦斯社電　海軍會議定於星期一午前在外務部洛迦諾室由首相包爾溫主席，正式開幕，此室係洛迦諾公約簽字之室，在外務部二樓室，形長且寬，多窗，四壁張紅色織錦，沿壁則置綠呢長桌，以供會議之需，啓窗出視，即係外部院庭，開會時將僅有少數新聞記者許入會場，但在會議時間不得出外，其他記者則均在其旁外部餐廳坐候，會場演說，由傳聲機傳送隔室，演詞全文，另用縮記員加以紀錄，一切文件，則由大會祕書處分送各秘，預定程序係先由首相包爾溫致開幕辭，嗣由各國首席代表按照國名首一字母次序，依次演說，至會議所用文字，則英國主張僅以英文作爲正式文字，但因法國代表提出異議之故，祕書處業已擬定一切演說文件，以英法兩文並用，由外務部譯員相任譯事，以後歷次會議，將在外務部對面克拉倫斯大廈舉行，英政府業已租就兩層，專供會議之用，

倫敦八日路透社電，今日有木工與電氣工人一批離開外交部之著名洛迦諾公約簽字室，即海軍會議一切佈置已告完畢之證，會議開幕後，將在西米德寂流濬之克拉倫斯廈進行，此次會議之特點，爲事前與會之各國中並未商妥共同之立場，據非官場方面略述種種觀察，足以證明此事如素絲之難治，厥爲日本之態度，蓋日本今堅決要求其海軍應與英美均等，實足爲會議最重大之障礙也，日本如能達到此點，則願將主力艦飛機母艦萬噸巡洋艦加以廢除，或大加限制，英國因有保衛其遍播世界之帝國之必要，反對與日均等，惟可歡迎今後置較小之戰艦，及巡洋艦噸位，以七千噸爲限，但英國之承認巡洋艦五十艘目前之限額，僅爲暫時事，他日必將恢復舊日七十艘至少之限額，英國大約將主張將戰艦之年齡自二十年展至二十六年，預料此可爲一般妥協之數點之一，美國亦堅決反對日本均等之要求，而欲維持前在華盛頓商定之軍艦型式，即戰艦以三萬五千噸爲限，巡洋艦以萬噸爲限，是美國或能允將戰艦之十六寸大砲減小口徑，聞美國並欲置與英國同數之巡洋艦，但可贊同潛艇之廢除，美日代表團今均未由其政府授權辦理政治問題，但美國今對於華北事件感印甚深，故日本對華政策之屬入會議中，亦人人意中事也，英法兩國近數月來有友好之外交接觸，故法國對於數點與英國密切和諧，惟法國非至更明悉德國之意志時，殊不欲作何担任也，再法國對於廢除潛艇不願贊成，意國前會要求置法國同數之潛艇，使法國甚爲憤懣，惟兩國近來之親善，或可使此節易獲妥協也，意國現共有潛艇八十三艘，多屬新式者，故決不願廢除此項利器，再意國現已開造三萬五千噸之戰艦兩艘，此事使英國於地中海方面甚爲担憂，會議時期，目前不能預定，大約將歷六星期之久。

德經濟專家
荷佛斯昨抵平暢談
德經濟之現狀
勞動戰線團能調和勞資

北平航信　德國經濟專家荷佛斯博士來華觀光，昨日由滬抵平，記者訪荷博士於寓所探詢德國經濟集團及體育界情形，據談如次，

新德國內全體有創作力之國民，按其職業，分隸於三項柱石的組織，即國家祿養階級，職業經濟團體，及德國勞動戰線團是也，職業經濟團體，包括一切在德國經濟省有自立能力，而不屬於國家祿養階級者，此項團體，歷來爲一種複式的組織，公法上的組織爲商會，工業公會，手工業工會，私法上之組織，則各依其職業組成各項協會，各項公會包括各區同業，而統於全國最高之機關，私人之組織，除各支區及全國聯合會外，尚有若干

△地方協會▽

現分爲手工業，商業，銀行業，保險業，企業經濟及工業等國家協會，而工業協會又各依其獨立專門之性質，分隸各項總會，今之與往昔不同者，在加入私法上之團體，亦爲法律上之義務，各項公法上私法上之團體，業以一九三四年十一月二十七日之法令，而發生密切關係，由各區經濟協會合爲全國經濟協會，於是全部職業之經濟團體，統於一尊，其中以一九三五年六月一日所訂組織大綱，內稱爲勞動協會者，爲全國最高機關，包括一切國外德國商會代表，負與外國職業經濟上促進相互關係之責，各國公會之會長副會長，皆由國家經濟部長任命之，採據首領原則，會長副會長在公會中獨有正式決斷之權，依照組織大綱之會員則形成評議會，是以經濟領導權自組織上言，亦確切操之政府之手，經濟政策惟有政府定之，而經濟上種種複雜之問題，則聽其自治，俾有伸縮之餘地，自一九三三年五月解散舊日之勞作協會，即組織德國，

△勞動戰線團▽

包括勞資兩方，除國家祿養階級外，依照門類，結種各項國家營業協會，以特爲法律設立之自由職業聯合會，亦統屬其中，惟其行政管理仍保獨立，雖此項團體之加入，以絕對意志自由爲原則，而德國勞動戰線團，自始即爲國家建設大計上最有力之措拄，依照德國元首與國務總理一九三四年十月二十四日之命令，德國勞動戰線團，實爲有創造力德人團體之前鋒後衛，其目的在造成全體德人之真正人民的及領導的公共團體，特異之功用，在能以此保障勞動之和平，俾營業主持人，(資方)諒解其治下(勞方)之正當要求，而役於人者，(勞方)亦諒解其營業之大勢及可能範圍，勞動戰線團，以爲此利益調和的作用，可以減輕國家當局對於工資勞動等問題解決之煩勞，且可首先以事務專家及材料，供給當局之需要，自法學上言，德國勞動戰線團實爲國社黨之一部，而法律之意義，則超與黨與國之統一性以上，由元首與國務總理任命之，國家組織部長同時亦爲勞動戰線團之首領，其餘之會長，皆由其指定，勞動戰線團之會計事務，在國社黨出納處長監督之下，務期努力於

△職業訓練▽

且爲「樂方圖」之主辦人，志在以廉價之休養遊歷及體育運動，公共集會，藝術等設備，使勞動者善利用空間時間，且使其本身及其家族均得隨時與國家文化事業，多所接觸之機會，以一九三五年五月二十一日之協定，「職業經濟協會」已聯合加入「德國勞動戰線團」，其動機起於國家經濟部長沙荷德博士之主張，盡以爲兩種團體續相並而行，恐不免在社會政策上及經濟問題上，有彼此衝突之處，勞動戰線團首領雷義博士，亦均知社會政策及經濟統一性之原則，足因與國社黨之基本思想，深相符合者也，爲遂行此項協定起見，勞動戰線團設立十八區勞動工會及國家勞動總工會，一九三五年六月十九日由勞動戰線團及職業經濟協會，今組國家勞動

△經濟評議▽

會，主持共同工作，一方爲國家勞動聯合會會長及各勞工會會長，他方爲國家地方協會及各實業公會會長，皆隸屬於評議會內，其職務在對於重大根本社會政策上及經濟上之問題，共同討論，加以說明，且對於實施上，代設管當局警備一切，以同一之目地現各地方亦組織支區勞動經濟評議會，凡一切勞動戰線團之舉措，務使在可能範圍內，可以平均代表職業經濟團體之意見，以期在實行工作上保障統一之聯合線，此二團體關於本身事務之自行處分，仍保持其獨立性，與此等公同工作並無涉也。

立陶宛邊界
警長被綁
政府已提抗議

柯那斯八日路透社電，立陶宛邊界警長克洛隆斯，今日在東普魯士米美爾河帶爾西附近被綁，據德員聲稱乃邀請克氏至某會討論政務云，立陶宛政府已提出抗議，

歡迎舞賓

敬啓者本舞場開設青島市場三路，素以建築精雅，招待週到，舞女美麗，舞藝嫻熟，著名茲爲答報，光顧諸君起見特將

舞場擴大—舒適光滑
增聘舞女—天仙化人
樂隊伴奏—霓裳妙曲

星期六及星期日兩天午後茶舞每次一角晚上票價一元五張另由大連特聘教師二位如願學習竭誠歡迎

市場三路十號　招遠路拐角

斯達跳舞場主人謹啓

電話二四四八號

三鞭保腎丸
特別大減價

諺云人非草木孰能無情倘因幼年早婚房事過度或素日手淫以致腎經虧虛精水枯絕即成陽萎不舉之象或見色流精甫交即洩夢遺滑精等症非但愛情漸次疏遠子嗣絕望而終恐不能延年益壽也敝社醫師經症實驗始發明此丸以治上述各疾確有萬分把握更經唐山衛生局化驗給照特許行銷性平不熱不燥功能益精髓安神志壯氣血滋真陰補腎水固精關壯陽助氣能使陰莖增大堅實有力精能遠射種子准能增加夫妻美滿之愛情每盒定價一元五角現爲提倡起見舉行特別大減價三十天每盒暫售一元每三盒二元五角爲期有限購者從速唐山市天福堂老藥店啓　青島經理處中山路金星藥房

一盒斷根　濁淋丹

敢稱治淋神丹愈淋非常快速無論淋白淋黃淋紅或毒淋虛淋火淋撒尿精管刺痛或尿前尿後代白代紅精糊馬口或傳染婦女赤白帶下及一切淋病屢服各藥久不愈者請用此丹一合准保除根每盒一元加料二元隨藥另送淋濁洗療散一瓶

天津愛多製藥社發行　青島總經理中山路金星大藥房

香港大學文學士　前蘇州維多書院院長　毛秉信教授速成英文啓事

鄙人能操廣東上海及普通語富有教授法保證學者於三個月內精通文法六個月內說作通順如完全未學者須多費一個月學習拼音基礎後均能保證成功實事求是不事虛張公館或團體如有意聘請者請來函接洽茲爲應付各界來學者踴躍起見即日起特定每日除下午五時至七時外再添設早班上午七時至九時在所開班教授每月學費五元以三月爲畢業期限俾各界明瞭鄙人言之非謬也

湖北路三十四號　電話六二四七號　遠東清潔所
中山路三十四號　電話五二八五號　華德洋行營業部
經理毛秉信啓

新盛泰皮靴廠

特製新式
彈簧皮鞋

中山路　電話二九八八

兒科專藥　嬰童萬安散　每包二角

如願家中小兒無病險
不妨常備嬰童萬安散

凡小兒痰熱積聚，胸膈脹滿，不思乳食，甚則氣急痰壅，目瞪口噤，狀類驚風，實是痰閉，宜急服此散，必獲奇效，又小兒疳積，乳積，蟲癖，脖細肚大，青筋，腹痛，大便酸臭，晝不思食，夜不安眠，或傷食嘔吐，噯雜，腹脹，瀉痢，痞積，大便不通……服之無不神效，又小兒初生三日內服藥一厘，去胎毒，能免天花痘疹，又男女老幼上焦火盛，口舌生瘡，胃腹疼及羊癇風等症，服之亦極神效。

總發行，青島至誠藥社（認明字號）（以免誤購）
總店：青島東平路三十六號（電話五一七五）
第一支店：青島中山路國貨商場內（電話六六四〇）
第二支店：青島東鎮歷城路二十三號

中醫生　榮孫氏　代刀脫眼膜散

此散不用針刀能脫一切眼膜

茲將代刀脫眼膜散最近治愈之謝函姓名略列
香馬南村徐氏盲目二十七年黑白不見十三罐代刀散痊愈。香港旂昌洋行周仙屏次子因瘋後眼患起膜散年一罐代刀散痊愈。大良羅桂香之令郎痘後盲目四罐代刀散痊愈。龍江蔡賢因酒患眼痛起膜左目已經失明五罐代刀散痊愈。西南梁啓衡因操勞過度視物朦朧雙目起膜失明二罐代刀散痊愈。黃沙北約朱紫花永順隆記楊伯仁之女痘後盲目八年四罐代刀散痊愈。榮孫氏專門眼科醫生始創代刀脫眼膜散除點去翳散普通光明散去眼壓藥水各大藥房公司均有代售如無代售之處可直向廣州大同路九十七號榮孫氏父子藥房函購原班即寄

青島至誠藥社獨家經售（並無第二家）
總店：青島東平路三十六號（電話五一七五號）
第一支店：青島中山路國貨商場內（電話六六四零）
第二支店：青島東鎮歷城路二十三號

福祿壽大戲院

十二月，八，九，十，十一日，　連映四天　塵世天堂南海樂園

願全青島的男男女女老老小小都來欣賞廣爲介紹這部鉅片

人體美的大展覽　自然美的大寫眞

浪漫熱烈哀艷纏綿稀世之珍寶

蓬島春光

全部五彩　眉角眼梢　禁春情漏洩　溪畔林間　羞把羅襦解脫　絢爛奪目

香聞十里，豔不可說，

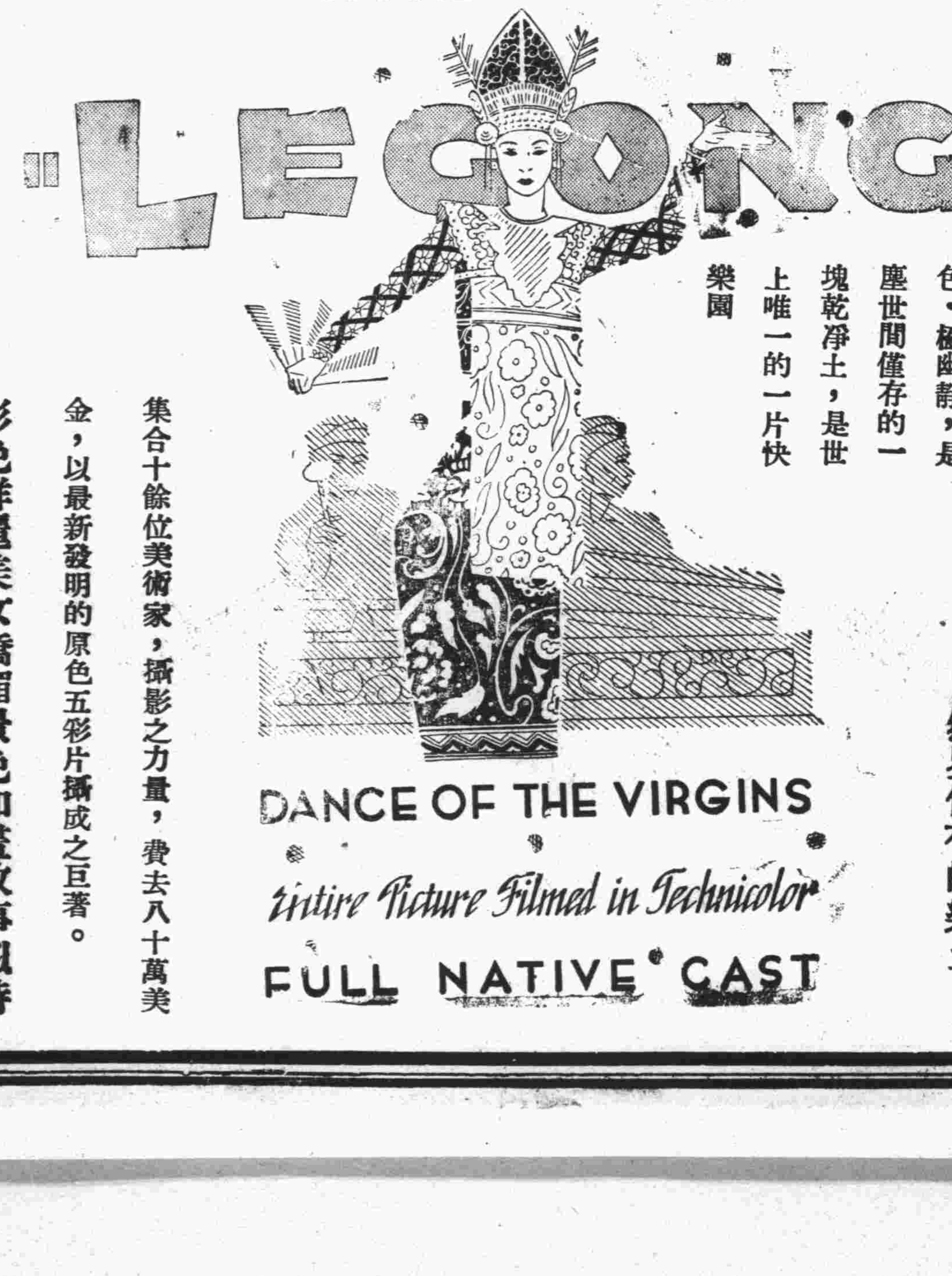

是島也，多美人，少醜漢，好景色，極幽靜，是塵世間僅存的一塊乾淨土，是世上唯一的一片快樂園

藝術界純美的結晶
自然界僅有的樂土

集合十餘位美術家，攝影之力量，費去八十萬美金，以最新發明的原色五彩片攝成之巨著。

彩色鮮麗美女嬌媚景色如畫故事似詩

明星大戲院

十二月十日，十一日，祇映兩天！

每日三場　兩點三十分七點十分九點　每日三場

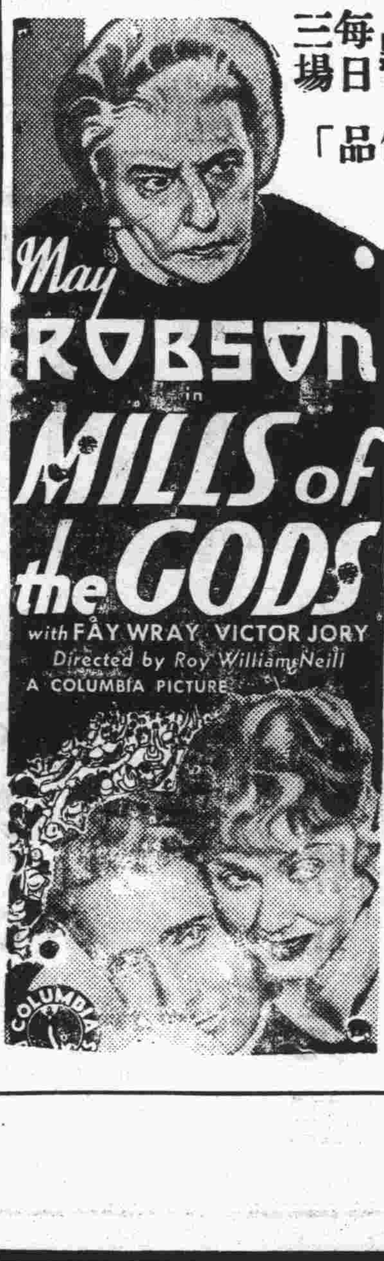

輿論稱爲「影壇最有價值的作品」

曼勞勃蓀　費蕾女士

兩大明星合演唯一社會巨片

比太夫人及情場女俠更緊張更有趣味

女子陶朱

她憑自已的毅力去感化那聲名狼藉的子女，一掃他們養尊處優自暴自棄的惡習而領導他們走入光明世界

她致力於事業，置子女於腦後！

神經衰弱迫彼辭職

惟韋廉士醫生紅色補丸速愈其病而使之康強壯健

如有人焉既具檠檠大才而又有相當學識但爲疾病所阻不克展其宏才可惜孰甚何君靄雲即此等人之一然而彼但一服世界馳名補血健腦聖藥韋廉士醫生紅色補丸即得疾愈身強試閱下刊何君來書即可知其究竟矣

何君前任欽廉軍副司令兼前敵指揮官現寓廣東順德羊額藕花廳後何深柳堂其來書云「鄙人身體素強只因軍務勞瘁致患神經衰弱腦部時作隱痛精神疲憊體重銳減對於公務漸生畏心乃不得不退隱鄉居但休養結果情形并不見佳後蒙宗兄華生贈送韋廉士醫生紅色補丸半打勸爲試服照服不久功效大著續服之下病竟霍然現在不特腦力復原精神亦較勝於昔矣」

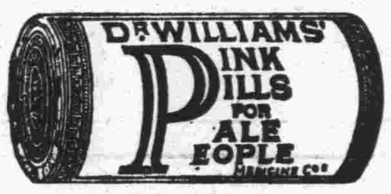

君如自覺體力衰敗精神萎靡工作厭煩切勿等待更壞情形之來臨務須立即開始服用韋廉士醫生紅色補丸此丸可在尊處就近購買或向上海江西路四五一號韋廉士醫生藥局函購定價每瓶大洋一元五角六瓶八元郵力不取

「嬰孩自已藥片治理小孩出牙痛苦實有如響斯應之效力」

「小兒鴻方出牙時徹夜吵擾不安熱度甚高且患便祕百般撫慰終無大效嗣承友人指導投以嬰孩自已藥片試服未久痛苦盡除熱退便通健康恢復嬰孩自已藥片治理小孩出牙痛苦誠有如響斯應之效力也」此乃一個出牙困難小孩之父親所書也此父親爲誰即浙江甯波江北岸鴻儀德記照相公司陳鶴卿君是也

尊府小孩如遇出牙困難請用嬰孩自已藥片減其痛苦而免失眠同時亦免君自己之煩惱與憂慮此藥片賞料純潔藥性王道味美效宏以之治療嬰孩食積便祕腹痛泄瀉發熱蛔蟲以及其他腸胃各症亦一樣神效　各藥房均有出售或逕向上海江西路四五一號韋廉士醫生藥局函購每瓶七角六瓶三元五角郵費免收

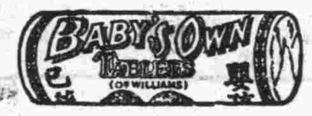

今冬勿再病咳　用韋廉士吸入止咳片可也

時屆隆冬恐咳症之復發者爲數蓁蓁君如亦屬其中之一而君之咳嗽又非普通咳藥所能愈則請一試韋廉士吸入止咳片俾今冬不再病咳可也河南舞陽陸軍騎兵第十四旅司令部郭聘卿君來書云「鄙人每多必咳百藥無效後試韋廉士吸入止咳片咳即全愈鄙人不忍獨享幸福爰書此以便同病者之問津焉」韋廉士吸入止咳片爲新式吸氣治療藥品統治咳嗽傷風氣喘氣管枝炎喉痛以及其他喉胸各疾　各藥房皆有出售或向上海江西路四五一號韋廉士醫生藥局購買每大瓶大洋七角五分小瓶六角郵力免收

痔疾特效新藥 咯維導爾

本劑之特長

一、全無刺戟性
二、立去疼痛及痒感
三、促進瘡面組織之新生
四、絕無副作用
五、用法簡便價格低廉

包裝

軟膏	二五瓦	一盒裝
坐藥	六個 一二個 五〇個	各一匣裝

各埠大藥房均有出售

總發售處 大阪市東區道修町三丁目 株式會社 塩野義商店

裕豐鐵工廠發售

經濟化模範爐（特價）啓事

每隻祇售國幣十元正

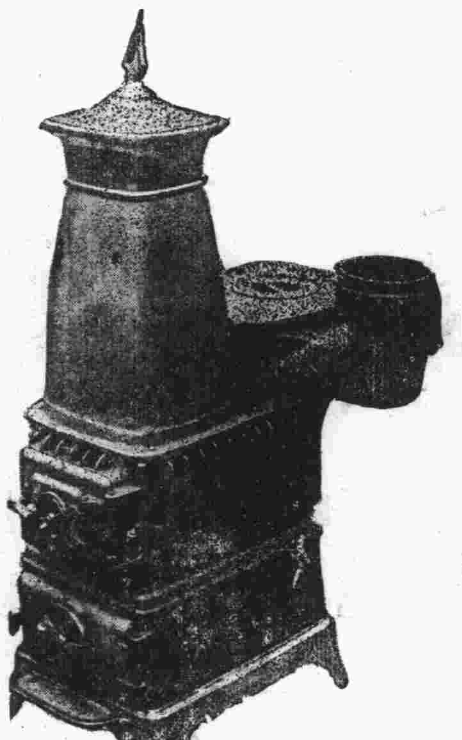

用戶利益 凡購用本廠出品經濟化模範爐者均由本廠負責裝置惟烟筒在外

特色＝經濟省煤　清潔耐久　熱力強大　使用便利

保証＝本廠保證使用在一年以內如發生不良情事請隨時通知本廠立即派工修理不取分文

發售地點 本市雲南路卅六號裕豐鐵工廠賬房電話四三四二號

本廠特製經濟化模範爐係特請專家根據科學方法製造屢經試驗非特熱力強大且省煤耐用各種優點不勝枚舉絕非市上一般貨品所能望其項背效用既如此之優異又係完全國人所自造際此創製伊始不計成本特價發售如蒙 各界惠顧無任歡迎謹請 公鑒

裕豐鐵工廠謹啓

取糖一二條嚼之待糖質嚼完將餘膠放在門齒之背形成袋狀在空隙之處吹之練習數次即能吹成氣球

唯一國貨

鵝牌氣球糖

天星出品

SWANN'S *BUBBLE* GUM

香甜解渴　齒頰留香

嚼餘之膠　可以吹泡

青島經理泰康公司

樂意介紹

司各脫乳白鰵魚肝油　行銷已久各大醫士皆樂為介紹其理由有五點

(一)內富含維他命及礦質能助長兒童發育强健
(二)筋骨增加記憶力强身健体能抵抗各種疾病
(三)增加胃納
(四)兼治傷風咳嗽肺癆等症
(五)冬夏咸宜四時可服

各大藥房均有出售

中國總經理　英商卜內門洋碱有限公司

請服法國老牌

山得爾彌地

法國老牌山得爾彌地藥丸。歐美各國醫師一致稱許為淋濁聖藥者。何也。因其應用科學方法配製而成。無論新老淋濁、輕重腫痛。初服每點鐘一丸。歷兩日夜不息。即可痛除腫退濁止淋通。以後五天。每天服四丸。保可除根不發。務請認明每丸之上印有MIDY為記。

全國各地中外藥房均有出售

法國基利謀藥廠監製

華商新華行獨家經理　上海江西路三六七號

(二)

藥房均售

運動家之恩物

運動之後難免有扭傷僵痛等情如用兜安氏止痛藥水擦於患處則筋肉立感舒適其他如刀傷火傷燙傷跌打損傷等患搽以此藥亦必頃刻止痛消腫請即購備以應急需

上海兜安氏西藥公司

律師周鋒事務所啓事

啓者敝律師茲受任青島雙蚨麵粉股份有限公司常年法律問顧如有侵害該公司法益者敝律師有依法保障之責此啓

事務所曲阜路十五號　電話六六二一一號

科發氣喘煙捲

平哮止喘　化痰順氣　有百發百中之妙

各埠各大藥房均售

上海科發大藥房監製

精味調粉

味の素

(味之素)

一匙的微笑

古書有言：「冬日則飲湯夏日則飲水」現在當然人人兒都要喝湯了、但是湯裏非放入味の素是不能好喝的、若使這個調成、一喝必定喜形於色、笑顏大開了。

各地雜貨海味店醬園均行經售就近購取爲荷

(C—456)

國醫潘杏初先生新編再版出書

標準

藥性大字典

天下決無沒藥醫救的病　世間必有對症治病的藥

所以醫家臨診，處方固應鄭重，惟藥有石千種萬之名稱，各異，醫家用藥，必須精當，一種藥有一種之性味，一種藥有一種之功用，……雖以砒霜巴豆之毒，亦能起死回生；雖以茯苓甘草之和，亦能致人於死。……

外埠郵寄及批發處　上海露香園街方濱路口　同聲書局

題簽　居正　王西神　朱大可

題字　潘公展　惲鐵樵　王仲奇　陸淵雷　姚若琴　劉左同　單養和　費子彬　顧鳴盛　秦伯未

題序　陸淵雷　劉鐵冷

用科學方法加以偉大的整理，參閱中西醫藥的典籍四十餘種

擷精取粹　成此鉅著

▲▲其他醫書，此書典之切決無此書所用藥性每一藥品的形態，產地，…（小字不甚清晰）

特價

全書共計六百餘面，洋洋一百萬言，平裝紙面厚一巨册，價二元四角，特價一元，精裝布面原價三元，特價一巨册，附贈彩色藥物標本四五百幀，附古圖書一具，仿單另加寄費，函購六角，郵票通用。

青島售書處　濟甯路　成和堂書局

青島經理　神州大藥房

阿墨林

脚癬 癢在趾間

一滴「阿墨林」立刻不癢了

「阿墨林」之殺菌止癢藥力最為充足。最頑固之瘡癬。用「阿墨林」可不出七日而完全皮光不癢。業經各界信用

各埠藥房均有出售

奇既靈藥既必多購時當心假

癬瘡酒濕　藥到病除

敵之斑雀是「友面」

新一層皮膚數探藥

面友

白嫩去斑

毛孔粗大者。皮膚粗糙必生雀斑。及侵入雜物。白皮今即除去斑通非書霜。

所可奏效。祇有「面友」。因「面友」質料最細潔。有含貴重藥劑。而收歛毛孔。使乾燥皮膚入深。立即雀斑除去。潤澤粗皮。收縮毛孔。既見奇效。白皮油均妙。色自本消除也。(分大小瓶二種)

▲各埠藥房商店襪廠均有出售▼

試探數瓶。日根一。

上海北京路二六六　百昌行總經理

本市新聞

接收青島 今日屆十三週年 市府於午前開紀念會

接收青島今(十)日已屆十三週年，本市一切行政建設，經市當局之努力改進，雖已有顯著之成績，但值此時局多故之際，對此接收紀念不欲舖張，僅于今日午前九時在市府禮堂，開紀念會，凡市府所屬各機關主任以上之職員，及中央機關代表，均須參加，並通所屬一律放假一日誌慶，將紀念會儀式錄次。

紀念會儀式

(一)全體肅立，(二)奏樂，(三)向黨國旗暨總理遺像行三鞠躬禮，(四)主席恭讀總理遺囑，(五)主席致詞，(六)來賓致詞，(七)奏樂，(八)禮成。

又訊，沈市長定於今日正午十二時在迎賓館設筵歡宴各界，計被邀者爲各機關長官，各團體領袖，及新聞記者公會各常務委員等，共五十餘人，諒屆時賢主嘉賓，濟濟一堂，定有一番盛況云。

市府昨舉行 三零二次總理紀念週 胡祕書長主席 財政港務兩局長報告工作

市政府於昨(九日)日午前九時在大禮堂舉行第三○二次總理紀念週，到市府暨直屬機關職員三百餘人，由胡祕書長主席，行禮如儀，胡氏報告市府上週工作，完畢後，繼有財政局長郭秉龢，港務局長袁方喬，前後報告各該機關最近工作概況，茲將郭袁兩局長之報告詞，採誌于下。

郭局長報告

一，訂立新區屠宰稅包辦規約，新區屠宰稅招標包辦，由包商裴崇俊，投認最高包價得標，奉令依照舊例，與訂承包規約，當飭其取具兩家殷實舖保結狀，遵繳包額十分之一保證金，訂立承包合同，分別蓋章存執，并呈市府備案，二，核准增租工廠地案，案據東洋棉花株式會社青島支店長芳賀金六，呈請增租四滄路附公地，擴充工廠等情，查核所請增租地點，在規定工廠區域以內，業經呈奉市府令准，通知測丈繳款，墳發圖照，三，辦理臨時租地改爲長期案，案據日僑一瀨辰已，呈請將承受平田利藏原租高苑路一號之二臨時租地，改爲長期租地等情，經查明該地已有固定建築物，並經日領館登記有案，呈奉市府令核准，改定長期租用，並通知測丈繳納費款，核發圖照，俾便管業，四，辦理領租公地案，查公告放領第十三次競租未放出之餘地一案，先後據王洪紀，周幼培等十七戶分別呈請領租信號山路，登州路，蓮島路等處公地，共計十八段，經會核均尚空閒，業已分別核准，通知測丈繳款墳照，五，核准私有農地改爲公地案，案據中原養氣公司代表洪訒如劉鳳翔呈請，將價買滕立還徐延珍下四方私有農地一部份，改爲公有工廠地，建造工廠，等情，經查核該地，尚在預定工廠區域範圍以內，業已批示照准，通知測丈繳納費款，核發圖照，六，核准恢復租權案，案據日僑鐘江敏樹承人鐘江定太郎，呈請恢復大麥窰頭公地租權，等情，查係原租農地，前已停征地租，成爲懸案之一，並查該地在四滄路西側，與滄口市街聯爲一氣，茲據該僑商呈請，願遵照建築繳納租權金，領租該地全部，核尚可行，業已呈奉府令批示照准，已通知測丈，飭繳費款，以便墳發圖照，俾資管業。

袁局長報告

一，碼頭業務之概況，查本局自十一月一日起，至同月三十日止，計進口船舶一百八十三隻，出口船舶一百七十三隻，進口貨物計五萬八千二百八十五噸八四，出口貨物計十五萬六千九百四十九噸五三，碼頭收入計國幣十七萬七千八百四十五元一角三分，此項收入比較上期減收三萬五千○六十四元六角七分，二，修理大橋板三十五具，查大橋板爲碼頭作業重要之設備，因使用日久，損壞三十五具，亟應修復，以供需要，經本局造具預算呈准照修，嗣由購辦委員會招標結果，以萬順鐵工廠所投最低數得標，即經該會與之簽訂合同，責令承辦，現已全部完工奉准驗收，三，添製浮標及鐵錬，查本局浮標有關航海之安全，因庫無存品，遇有損壞恆感無法接替，其浮標下鐵錬，亦年久銹損，應予添製，經本局切實考慮，爲供目前需要起見，擬於添製柱形浮標一具，圓筒形浮標二具，并鐵錬二條，以備不時更換之用，經繪具圖樣造具預算呈准照辦，嗣由購辦委員會招標結果，以萬順鐵工廠所投最低數得標，即經該會與之簽訂合同，責令承辦，茲已據該商先後交到，奉准驗收，四，修理七星號檢疫船，查七星號輪船專供前海檢疫之用，船身狹小，鐵板單薄，每日行駛于狂風巨浪之中，損壞最易，亟應將船底去銹塗油，並修機艙，船面甲板捻縫，各汽門及鍋爐管等，以資保固，經本局派工拖上船塢修理，已於本月內完竣，五，修理大公島燈台門窗旗杆及鐵梯並開闢道路一條，查大公島燈台孤立港口，爲本港航路重要之標識，其門窗旗杆及鐵梯等年久損壞，亟應分別修換，又該處道路坎坷，亟應另闢一條，計長三十六公尺，以利員工上下，經派工趕辦業已完竣，六，第三碼頭添裝鐵繫纜柱，查第三碼頭原有繫纜柱不敷應用，亟應添鑄一座，以便商輪繫靠，經分別派工鑄造按裝，現已竣，七，修理游內山及大橋島燈台房屋，查游內山燈台及大橋島燈台房屋屋頂滲漏，門窗破損，亟應分別派工粉刷修油，以資保固，現已趕辦完竣。

冬季體育競賽會 利用假期舉行籃球賽 今日上午八時半開始 男女各級共計十八場

今日(十日)爲接收青島十三週年紀念日，全市各界均休假一日誌慶，冬季體育競賽會特利用假期舉行籃球第三週比賽，所有程序單經排定，男女各級共十八場，計三十六隊，仍自上午八時半開始比賽，茲將全部陣容錄次。

男初	黃台對明德	上午八時半	裁判王郇曾
男初	青北對太平	上午八時半	裁判周樹棠
男初	台東對青鐵	上午八時半	裁判王輝曾
男初中乙	崇德對鐵中	上午九時半	裁判宋玉泉
男初中乙	禮賢對市中	上午九時半	裁判陳盛甫
女初	太平對黃台	上午九時半	裁判張澂爾
男高中甲	鐵中對禮賢	上午十時半	裁判張毓才
男高中乙	鐵中對禮賢	上午十時半	裁判楊鍾秀
女高	文德對聖功	上午十時半	裁判沈毓英
男高	黑鷹對黑白	下午一時半	裁判傅寶璐
男高	光華對華新	下午一時半	裁判趙允迪
女初	四鐵對青北	下午一時半	裁判陸璞眞
男高	膠濟對山大	下午二時半	裁判祝湄貴
男高	永裕對廣慶	下午二時半	裁判黃慶之
男初	四鐵對朝城	下午二時半	裁判柳白光
男高	海校對運公	下午三時半	裁判宋文伯
男高	祥泰對銀行	下午三時半	裁判鮑東生
男初	台西對綏遠	下午三時半	裁判蘇堯民

(青島)

沈市長電蔣 請示懲治重毒犯辦法 俟奉覆電即遵照執行

自中央頒佈烈性毒品懲治條例後，本市公安局，即加緊查緝毒犯，市政府並成立烈性毒品人犯審判處，以祕書長胡家鳳任處長，公安局長王時澤任副處長，先後審理七百餘人，內有二十四名，係先後違犯三次者，胡祕書長以此等人犯，在此法令森嚴之下，竟敢連犯三次，殊屬目無法紀，亟應依法嚴懲，以儆效尤，特開列名單，臚陳事實，呈請市府核辦，沈市長已電蔣委員長請示懲治辦法，俟接回電，即遵照執行云。

賑災音樂會定期演奏 二十一日晚在市禮堂

本年國內水災奇重，哀鴻偏野，各地熱心人士無不籌辦賑災會，以謀救濟，本市音樂界見災民之苦痛，衣食之堪虞，本救濟之熱忱，組織青島市歌詠團，一方面提倡音樂藝術，一方面聯合青年會聯青社組織青島市賑災音樂會籌備會，從事搜集中西各樂譜，按期練習，並成立程序委員會，公推董成康，何玉蘭，邵約翰牧師，江德馨，担任委員籌備大會程序，同時組織事務委員會，公舉費宗之，羅天樂，安保羅，郭金南，孫維新等爲委員，分工合作，已具端倪，定於本月二十一日(星期六)晚七時假青島市禮堂舉行賑災音樂大會，票分三種，計前五排爲二元票，中拾排爲一元票，後十排爲五角票，關於節目方面，除該團準備節目外，向邀請各國音樂家加入歌唱彈奏。

節目要略

鋼琴合奏，提琴獨奏，俄國歌唱，鋸琴，單人獨唱，雙唱，口琴，八半鋼琴，歌詠團，鋼琴獨奏等等。

聚青市各名音樂家於一堂，既可籌款助賑，且可發揚中西音樂藝術之最高點，該團具此最大之熱忱長期之準備，屆時定有一番盛況云。(青島)

郵局放假 今日一天 臨時開門

本市郵局昨函本社云，逕啓者，本年十二月十日爲郵局放假日，放假一天，茲將是日青島各郵局開門售票及接收普通，掛號，快遞，郵件時刻列下，(匯票，包裹，儲金，完全停止辦公)即希查照爲荷，此致，青島時報社，計開，青島一等郵局，上午八點三十分至十點三十分，下午四點至五點，廣西路，台東鎮，滄甯路，雲南路，各郵局，上午八點三十分至十點三十分，下午四點至五點，碼頭郵局，上午九點至十一點，下午四點至五點，小港郵亭，上午六點半至八點，下午四點至六點。

日艦進出 來三艘 去一艘

日本第二十八驅逐艦若竹，吳竹，早田三艘，於昨日上午七時四十分由天津來青，進口後，即在前海停泊云。又訊，停泊本港之日本巡洋艦「球磨」號，昨日奉令開往塘沽停泊，該艦即於午後六時拔錨出口云。(捷聞)

犯羊癇瘋 氣絕殞命

市外公安五分局管界馬家台莊門牌十二號住戶高得初，務農爲業，家道小康，有夥友馬英豪，年三十一歲，當地人，素患羊癇瘋病，昨日(九日)上午赴廁所大便，正在大便之際，病又發作，倒入廁所內，氣絕殞命，迨高家發覺已不可救，當報警所轉請地方法院訊云。

工務局將設詢問處 定於明日開始辦公 專備市民詢問事件

工務局爲便利市民陳請建築房屋裝設水道採取石沙等一切手續起見，特在該局內設立詢問處，專備市民詢問事件，申請手續及指導解釋之用，已定本月十一日成立開始辦公，茲錄其佈告及辦法如次。

佈告

查市民建築房屋裝設水道，採取石沙等項，均歸本局監督管理，各有規章，不容違犯，惟此項規章，極爲繁細，市民對陳請手續多不明瞭，爲此委人代辦，又不免展轉誤事，甚有因此發生種種誤會者，殊非本局施政之本旨，茲爲便利市民計，特在本局內設一詢問處，專備市民詢問事件，申請手續，及指導解釋之用，所有詢問處辦法業經呈奉市政府令准照辦在案，現在籌備進行，定於本年十二月十一日成立，嗣後市民對於建築房屋裝設水道採取石沙各項事件，有所陳請而不明瞭如何手續者，可到本局詢問處詢問明白，再照正式手續辦理，以資便利，而免遲誤，合將詢問處辦法開列於後，布告市民一體知照，此令。

辦法

一，本局爲便利市民起見，特在本局設立詢問處，以便市民關於呈請建築給照以及設上下水道線路及採取沙石各種章程規則，有不明瞭之處，一經就詢，無不立時詳告，以資簡便，二，詢問處以本局二三科及自來水廠各派明瞭手續之人員組織之，暫以第三科註册股主任兼充主任，審核股主任充副主任，三，詢問處人員對於市民有所詢問，須詳細解釋，不得畏難，如市民對於本局各部份有所接洽時，應領導至主管部份俾其當面接洽，四，市民有不諳中文或不能書寫者，得請詢問處人員代填各種格式，但詢問處人員對於該市民所請求之事之內容，不負任何責任，且不因代填格式而減少應有之手續，五，詢問處人員責任範圍僅限於指導及解釋各種手續，對於各案件無判定權。(青島)

市商會函各公會 解釋印花稅法疑義 因接印花局函轉財部令

市商會昨分函各公會云，案准財政部山東印花菸酒稅局稅字第三六五號公函內開，案奉財政部稅字第一九三四號指令，以據濟甯綢緞雜業局呈一件，爲據濟甯綢緞業公會呈請解釋印花稅法疑問轉呈核示，並暫行條例內原列當票等類貼花稅率新法是否一律免貼，乞並案示遵由，奉令開，呈悉，查印花稅法規定簿摺每年貼花二角，則印花之時效，本應截至國曆年終爲止，惟商場換用簿摺習慣上，多在商業總結束之後，而商業總結束日，又經政府明令規定，故印花稅法施行細則第十條對於簿摺印花之時效，亦規定應截至是年年終商業總結束日爲止，以示變通，而資便利，該濟甯縣雜貨業同業公會所請規定以二月十五日爲最後總結算日期一節，並非本部職權範圍，未便照辦，又印花稅法施行細則第三條規定，應貼印花之副本及抄單免貼印花，應以內容與已貼印花稅票之正本完全相同，以備查攷，而並不使用者爲限，草流水與眞流水均爲營業上日常使用之簿册，自無所謂正本與抄本，均應貼用印花，又當票一項，已包括於稅率表第十一九款借貸或抵押單據之內，自應依法辦理，呈文申請書甘結切結樂戶執照局票等項印花稅法，並無明文規定，印花菸酒營業牌照係官署征收捐稅而憑證，均可無庸貼用印花等因，奉此，除分別函令外，相應函達查照。

工務局預防 水表水管因凍破裂 擬就保護辦法 告用水戶照辦

天氣漸寒，水將結冰，工務局爲防水表水管凍裂起見，特印就告用水戶冬令保護水表水管之辦法，茲將辦法全文照誌于下，以供讀者閱覽時屆冬令，天寒冰結，用戶所用水表，水管，往往因保護不週，或使用不慎，致被凍結破裂，因之耗費水量，賠償水表，公私均受損失，現在氣候漸寒，所有用水各戶，對于水表水管等件，亟應照下列辦法，預加保護，(一)將水表，水管，水箱，用布片毡蔴或稻草，妥實包裹，(二)表池內污水，須隨時撤盡，整理清潔，池蓋尤須嚴密蓋好，(三)無表池之水表，用布片，毡蔴或稻草，周圍包好，最好套以裝滿木屑之木箱，使水表暖藏於木屑內，(四)天氣極冷時，應將水管之水門關閉，同時開放水龍頭將管內餘水放空，以免凍結，以上保護方法，務希用水各戶注意辦理，因水表水管破裂之損失，不但要用戶賠償担任，即使因破裂後之水量消耗，亦須要用戶負責償付，所以敬請用水各戶，要早自防護，青島市工務局自來水廠謹告。

杜學信 服毒自殺 因貧不聊生

無錫路板房住戶杜學信，年二十七歲，臨沂縣人，平日生活以出苦力爲業，近以嚴冬屆臨，異常窮困，衣食無着，深感痛苦，遂於昨日上午服毒自殺云。

全市商店最近戶數 社會局調查計七千餘家

社會局現調查全市市鄉區中外商店最近確數，共計七千餘家，茲錄其統計如次。市內五千七百八十四家，東鎮區七百八十三家，李村區一百十家，四滄區四百六十五家，陰島區四十家，薛家島區四十三家，紅石崖區八十九家，狗塔埠區五家，九水區四家，市區六千五百六十七戶(外商在內)，鄉區七百五十六戶，總計七千三百二十三家。(青島)

膠州灣棘皮動物概況 專家張鳳瀛研究所得

北平通訊　北平研究院生物部動物學研究所前與青島市政府合組之「膠州灣及其附近之海產生物調查團」，在青島沿岸作採集工作消息，已誌本報。該團所採得之海產動物，自運回北平後，即由各專家分別研究。棘皮動物，係由專家張鳳瀛氏負責研究。茲張氏以研究所得，作成「膠州灣及其附近之棘皮動物分佈概況」一文，覓誌如左，以饗關心海產生物學者。

「這是值得慶賀的，中國近幾年來，對於海產生物學的研究，有突飛的進步，因爲海產生物，不但在學術上，而且在商業經濟上也很重要，學生物學的人大概都知道，青島和煙台是華北沿岸兩個最適於採集和研究的地方，第一，交通便利，往來時間經濟，第二，生物種類繁多，合于個人研究，及學生實習的條件，第三，氣候溫和，可以長期工作，並且地方平靜，很少意外危險。若把烟台和青島比較起來，烟台地方小，試驗和研究的材料集中，採集時不至過於奔波，青島地方較大，材料散漫，但是膠州灣內的海水較深，並且當山東半島的南部，按理想來說，應該有若干生物種類和煙台不同。近數年來，本院動物學研究所派人到煙台和青島採集的次數都很多，今年春季更在烟台設立一「渤海海洋生物研究室」，以便研究山東半島北岸和渤海灣內的海產生物，青島方面，本年春季，更和青島市政府合組「膠州灣及其附近海產生物調查團」，作深海之採集和研究，余因調查該處有棘皮動物，隨團採集，自四月二十七日起，至六月十日止，共撈獲海參類八種，海星類四種，海膽類五種，蛇尾類五種，及海洋齒一種，茲將各種動物的名稱和分佈概況，略述如下，以備赴青島採集者參考。

一，海參類 Holothuoidea

(一)沙噀 Stichopus Jrponicus Selnnka. 本種係華北沿岸，北至高麗及庫頁島，一種最普通的海參，牠們平常棲息在四至十二米的淺海，藏於石隙或海藻下，本種海參的乾製品，就最海味店中所售的刺參，即屬本種，青島產的食用海參，但是產量不多，市面所售的，多係船來品，據作者調查結果，十之八，九是從日本或高麗輸入的，中國內地各處賣的食用海參，更可想見了。動物的背面呈黃褐，黑褐，或帶暗綠色，有時具白色斑點，並有排列不規則的大形肉刺六行，腹面呈三縱帶，黃褐或赤褐色，有管足，這種海參很多，小青島附近、常在那裏用網撈捕海參的人，或穿着潛水衣，下海捕捉。(未完)

青島市港務局佈告 第　號

案查本局發給各旅館夥役出入碼頭界內接送旅客許可證，按照取締旅館夥役出入碼頭界內接送旅客規則第二條之規定，每屆六個月更換一次，茲查上次所發之許可證，瞬屆更換之期，亟應一律換領，以便稽核，而符定章，該項新證，自二十五年一月一日起至同年六月底止，爲有效期間，除函知本市客棧同業公會暨青島旅館業組合店友會，查照轉知外，合行佈告週知，仰各該旅館迅即遵章，逕向本局會計股應務室換領新證爲要！此佈。

中華民國二十四年十二月九日　局長袁方喬　代理副局長王錫昌

接骨專門

谷洋三郎　以三十餘年的學問和經驗來應世，就在青島說，也有二十餘年的治好跌打損傷折骨攣肌的經驗，像這樣的人骨推肌家，青島的各國人中，只有一人。這不是吹的，請打聽打聽吧。如有跌，打損傷，希望不殘廢的人。請您一試，接當信言之不謬。

館址德平路九號　電話三二八三號　一心館　谷洋三郎

青年會少年部主辦 少年四育運動

由今日(十號)起始舉行 倘希各界仕女注意！

吳大夫診療所廣告

自本所實行痔瘡無痛有効注射療法以來，治法新穎，藥品優良，收効確實，注射後，既不疼痛，又不誤職務，且經濟。舉凡痔瘡搔痒，疼痛，便後流血脫肛等症，一經注射，即得痊癒，屢試屢効，口碑載道，以是求治者日多，藥品時感不繼，深以爲憾。現已補妥大批痔瘡注射藥品，足供數千人之用，一時不至再有缺乏之感，時居冬季，爲治療本症佳期，收費格外從廉，同病患者，可隨時來醫。

醫師吳撫亭

割治包皮過長　根治梅毒淋病　善治痔瘡　精治各科百病

女醫學士延馨山

專門產婦科，擅長接生

養病室，設備完善，收費從廉，種牛痘，收費五角

出診　日間五元　夜間十元

門診　掛號一律免費

時間　上午八點至下午八點

星期例假照常開診

地址熱河路南首門牌四號　電話五八六四號

華德打字機行革除服務生 范韶光緊要啓事

本行機械部原有服務生范韶光(別名春華)屢在外營私舞弊查有實據特自即日起實行革退其職務嗣後其個人在外一切行動概與本行無涉恐未週知特此登報聲明

青島華德打字機行謹啓

招請投標

本行鋸廠出產廢料計木柴樹皮刨花木屑四種如願投標承包者請 臨本行參閱詳細章程並填具請求書可也本行定於十二月十日正午在營業部會客室當衆開標

英商祥泰木行公司啓　大港二路四號　電話三八二五號

本所招考兒童保育人員訓練班廣告

一，定名　本班定名爲兒童保育人員訓練班

二，宗旨　本班以養成專門之教保人材具有幼稚園之助手暨兒童保姆兩項之專門學識及實際經驗以推進本市之慈幼事業爲宗旨

三，名額　暫定爲十人

四，待遇　在訓練期間膳宿制服均歸自備每月由本所發給每人膳食津貼費四元

五，資格　投考之資格以小學畢業或有同等學力者爲合格

六，年齡　以二十歲以上三十歲以下爲合格

七，報名日期　自即日起至十二月十日爲止

八，報名手續　報名時繳驗證書或證明書及二寸半身照片及報名費一元錄取後填寫志願書並繳保證金十元

九，修業期限　本所以修業一年期滿後經考試及格者方得畢業畢業後除留所任職外並由本所負責介紹護幼工作

十，報名地址　大學路五十四號本所

十一，考試地址　本所

十二，考試日期　俟報名截止後另行通知

逕啓者本會茲爲提倡少年美滿生活發展四育以養成健全人格起見特發起舉辦少年四育運動內容及開始日期計爲：

甲，少年第六屆徵友大會(自月之十日起至廿九日止)

乙，全市男女團體之三，比賽會(自月之十五日起舉行報名即日起至十一日正午截止)

丙，書法比賽會(月之二十一日星期六上午舉行報名於十四日晚十時截止)

丁，少年恩物展覽會(本月二十二日至二十六日舉行送陳物品者須於十八日以前送到)

戊，作文比賽會(月之二十八日星期六上午舉行報名於十四日晚十時截止)

此次各項會衆多承各界人士輔佑致大會業已籌備就緒倘希各界踴躍參加藉資促進少年四育之進展是所翹望

青島青年會少年部謹啓

興業地產公司

購買房產

茲有人委託本公司購買住房數幢價格在一萬五千或一萬元左右 須靠近市內或上等住宅區如有此類房產出售者請與本公司接洽

地址中山路大陸銀行三樓　電話五五三三

藝圃 菊花

本圃植備日本新奇菊花鮮艷悅目尤以爬菊爲一般愛好人所崇尚種類繁多歡迎各界參觀

地址　中山路南首二十壹號　中山路錦章綢緞莊　西山路四號　電話五七四四

各地新聞

海牟匪患敉平 烟夏汽車路恢復交通
官軍搜獲匪黨總册嚴密緝捕 駐牟平縣趙團斬决女匪三口

烟台通訊，煙榮汽車路局，以日來牟海兩縣匪患敉平，旅客可保安全，特定於今日開始售賣煙夏汽車客票，並仍照原定時刻，開烟台夏村兩地汽車，同時對開云。

又訊，現駐牟平之趙團，數日來捉獲女匪數名，該團實訊確鑿後，昨日斬决三名，以昭炯戒。

又訊，海陽牟平等匪徒，經官軍前往剿擊，現已完全解決，除擊斃及正法者外，尚有嫌疑犯人等數十名，在審訊中，內女犯五六名，均解送牟平城訊辦，並聞官軍方面，此次曾搜獲匪黨總册，滿列黨徒姓名，故易於搜獲，聞匪徒等現有一部分，尚在文邑境內，駐夏村軍隊前日已開往文邑搜剿，以期悉絕根株云。

趙明遠在利津 召開清鄉會議

濟南通信，駐防利津霑化一帶之民團第一路指揮趙明遠氏，以值此冬防期間，為防範境內，有宵小潛伏滋擾，亟應嚴厲取締，以清地方，爰於日前在利津指揮部，召集利津縣長民團副隊長，公安局長，及該縣各鄉鎮長等，開清鄉會議，首由趙氏說明清鄉意義，繼由該部參謀長王樂天，申述關於清鄉之一切辦法，到會人員，莫不興奮異常，均願盡力協助，當經規定，即日整隊分赴各鄉辦理，俟利津辦理完竣後，再推及霑化濱縣云，又第三路第二十師第五十八旅旅長張樹林，因事去職，現總指揮韓復榘，已委該師第六十旅第一百一十九團團長張清秀，暫行代理，並呈請中央予以正式任命，張氏所遺團長一職，已委五十九旅一百一十七團第一營營長胡興起升充云。

歐亞公司總理 李景樅創飄翔運動
徵求黨國各領袖為發起人 先在上海組織飄翔研習會

上海通訊，歐亞航空公司總經理李景樅氏，以飄翔運動，在歐美及日本均已盛行，此種運動，不僅為青年鍛煉身心之最高尚之遊戲，而且具有初步飛行訓練之功用，故有提倡飄翔運動之要，現正徵求黨國領袖共同發起，擬先在上海組織飄翔研習總會，將來並在各地設立分會，記者以此事關係至鉅，特於昨日往訪李氏，承其談話如下。

李氏談話

飄翔運動已有二十餘年之歷史，在最初與航空為同一飛行理想，航空已由輕於空氣之飛艇進而成為今日重於空氣之飛機，而飄翔運動，亦復分道揚鑣，研究不懈，歐戰以還，進步尤速，現不僅歐美各國均已盛行，即東鄰日本亦正在提倡不遺餘力，所謂飄翔，係謂不藉發動機之能力，亦不藉氣囊之浮力，而僅用一種飄翔機御氣遊行於天空，其上昇之法，或以汽車拖送，或用絞盤拉放，或由高崗下滑，然後由駕駛者順空氣另以筋肉之功能，操縱其尾翼，如是

自然升騰

繼續前進，或盤旋上昇，據最近之紀錄，飄翔上昇可高至四千五百公尺，歷程可遠至五百公里，持久可達到三十六小時半，此固人類未曾發展之本能，至今日而實現，初不足引為驚奇也，飄翔運動，固可視為一種娛樂方法，而實為一種最進步之體育運動，體育運動，在最初僅限於春秋佳日，以田徑球技摔角之類為項目，近十年來所盛行冬之滑冰，

夏之游泳

於鍛鍊身心之外，又寓有在平面與天然抗爭之意，此固體育運動之進步，但飄翔運動，則既不限於節季，而其與天氣抗爭之意義，則更由平面進而為立體，故其進步，又更駕諸一切體育運動之上，不僅此也，飄翔機之駕駛，係運用其尾翼，以適應氣流之天然動盪，與發動機飛行之原則無異，故又可視為發動機飛行之初步訓練，但發動機之飛機，價格最低者，每架逾鉅萬，飛航之際，又有巨量油料及機件折舊等消耗，而飄翔機則每架不及千元，使用之際，不耗成本。

飄翔運動

又為推進飛行事業之良法，本人鑒於飄翔運動之意義如此其重大，故擬邀集黨國領袖及軍政當局數人，從事發起提倡，擬先就上海組織飄翔研習總會，徵求會員，並在龍華飛機場實行飄翔機之製造，及飄翔技術之訓練，將來尚擬推廣於內地，倘能及早實現，尚望奮發有為之青年，踴躍參加，實國家民族前途之幸云。

時裝女賊橫行故都
年齡均在二十上下 闊綽宛如大家閨秀

北平通訊　平市日來忽然發生一起時裝女賊，專在各大商店及娛樂場行竊，業於前昨兩日已捕獲三人，業經送局究辦，茲誌作案及被捕詳情如次，緣前門外珠寶市天寶澔記南號金店，鋪掌李書田，年五十許，回教人，經營此種生意，歷有年所，平市所開分號甚多，櫃上僱用之夥計，均係精明強幹之人，昨日上午九時，自廊房二條走來一年華雙十之女子，身着軟緞皮袍，衣履入時，舉止大方，進入該舖後，聲稱拿金戒指看看，夥計張某，當取出二錢重金戒指一只，付之觀看，旋該女子又要金鐲子往返觀看，挑選時間甚久，結果並未購買，咽即出門，張某見該女子，情形甚為可疑，俟其走後，即查視玻璃格內，失去金戒指一只，當即追出向該女子詢問，該女子乃久經大敵之人，見問反出惡語，適該處警察聞聲亦行趕來，意欲向其檢查，該女子無法始將戒指拋於地上，並向警察等跪地求饒，警士以其既係竊賊，當向其追詢，據稱楊熊氏，年二十六歲，唐山人，現住打磨廠北孝順胡同好來客棧，承認偷竊不諱，警士即將其帶區究辦。

又訊，王府井大街東安市場內，於前日下午八時許，該場警察所署員崔廷瑞帶便衣警長劉玉田巡查之際，見有兩女子，年約十七八歲，貌頗不惡，均着皮領呢大衣，儼如大家女子，惟見其二人在場內來回旋轉，極為可疑，當其見在正街一雜貨攤上，似有竊物情形，遂將二人帶回所中詢問，二人一名楊蘊文，年十五歲，一名張書儀，十七歲，保南省人，均操北平語，對行竊之事，並不承認，後由二人身上檢出絲線襪，手巾等物，航空帽，靴油，棉鞋，始行招認在東安市場及中原公司等處，行竊不諱，詢明後，遂將二人送往內一區究辦。

清理明華津行 各方意見未一致
債權代表接收財產 清理處人婉言拒絕

天津通訊，明華銀行天津分行，自本年五月二十三日停業後，即成立清理處，進行清理，迄至現在，大體均已清理竣事，計收進外欠及現款約三十萬元，地產約五十萬元，呆帳約三十萬元，負債總數在一百七十萬元以上，本市債權代表楊善甫，姚捷三等，徇債權人之請，以上海明華總行，對清理辦法，業決定破產償還，上海地方法院並已發出公告，誠恐津市財產，有被處分之虞，僉主接收保管津行財產，以作將來償還各儲戶之用，該代表等昨特與明華銀行清理處負責人張國瀋，王潤田等接洽，因須請示總行，未允照辦，王婉拒接收云。

粵省之奇風異俗
女屆破瓜毀目換上假眼 同性戀愛出進形容相隨

「瞽妓」「誇相知」

（廣州通訊）在廣東，那兒有一種人叫做「瞽妓」的，就是由做這種營業的龜鴇，把買來的年輕少女，教給她歌舞和應酬嫖客的技能，等到她年屆「破瓜」的時候，便殘忍的把她的雙目毀壞，另外給她裝上了假眼，使她瞧不出客人的美醜，也不會有逃走的事情，大凡這種妓女應徵的時候，都戴上黑眼鏡，以掩飾這不幸的眼睛，可是老鴇們，只知道把這班「可憐虫」當做搖錢樹來肥自己的腰包，卻不想到把無數少女的幸福斷送了，更不顧慮到法律問題，這是如何的殘忍啊。

在廣東順德那里，流行着一種奇異的風俗，就是同性戀愛（全都是女子），她們叫做「金蘭契」，俗名「誇相知」，又叫做「識朋友」。據說，這是很鄭重的，非徵得雙方同意是不能生效力，契約的手續很嚴格，一方得先備密柬一種，給對方送去，算是敬禮，對方倘若收了下來，便算同意了，不然仍歸無效，在履行的那一天，必須要請至親好友來大嚼一頓，算是助興，往後，猶之新夫婦一般，同進同出，影形相隨了，不過，他們有一種規矩，要是二人中有一人背了約，那便得羣起而攻之，在其間，更有滑稽的風俗，就是有嗣女來承繼財產，再由嗣女和另一個女子結「金蘭契」，這樣一代一代的傳下去。

膠濟鐵路管理局招標承辦材料廣告

本局現擬標購左列材料如願投標者可至本局材料處採辦課領取標單遵照標單背面所印詳細章程填具標函限於左列所規定開標日期上午十時以前送到即於是時在本局當衆開標過期標函概作無效特此廣告

標號	材料名稱	開標日期	投標押款
特字三零八號	工具炭圓鋼等項（說明每份一元）	十二月十一日	三百卅元
特字二一一號	軟鋼板（說明每份一元）	十二月二十六日	二百七十元
甲字二九一號	鋼鑽	十二月九日	一百六十元
甲字三零零號	石棉鎂銹塊	十二月十九日	二百元
甲字三零三號	鉛塊	十二月廿三日	一百一十元
甲字三零二號	磁碗	十二月二十六日	一百七十元
乙字三一六號	電線	十二月十一日	五十元
乙字三一五號	電話機	十二月十八日	五十五元
乙字三二零號	電話牆機	十二月十九日	八十元
乙字三二二號	量熱器（A.HT.Thomos Co.）	廿五年一月八日	六十元
丙字二一八一號	細蔴布	十二月十二日	五元
丙字二一七一號	磁碗電門	十二月十六日	三十元
丙字二一七四號	木扁担	十二月十七日	二十元

青島老亞美台秤分廠緊要啓事

敝廠來青已歷四載所出各種台秤無不準確靈巧信用素著已蒙　賜顧者所贊許近聞有外來奸商竟以不顧信用之劣貨假藉敝廠註册金鐘商標名義來青銷售希圖破壞本廠名譽影射顧客不得不登報聲明揭其隱謀自此登報之後凡　賜顧諸君需用台秤者或向天津路經理家德發或電話或直接向敝廠執事人余鴻德張席珍二位負責接洽此外無論何人均係假冒請各　顧主特別注意勿受其愚是所至盼再者現濟南總廠經理張伯超並青分經理李少儒均因事辭出與兩廠已脫離關係矣併此聲明統希察照

本廠主人謹啓

青島單縣路七號　電話：五四九八

青島宏濟醫院擴充業務廣告

院址浙江路十二號　電話五七三二號

原有科目：內外眼耳鼻咽喉性病皮膚兒婦等科

診病時間：午前八至十二時午後二至六時急症及出診不在此限

收費：門診號金診金暫行免收住院由二元至六元長期住院酌減

新設科目，「產婦福音。兒童年兒童健康保障。肺痨患者慈航。義務戒烟祇收藥本」

產婦科：專治婦科各症特備清淨房間備產婦留院分娩無論平產難產均保險安穩接生每次由十元至二十元

保嬰科：凡病兒或體弱兒童均分別收容特別照料代為撫育收養收費從廉

肺痨專科：新添大宗肺痨藥品醫療器械特設病房空氣清鮮光綫充足收費特別低廉

戒烟科：祇收藥本義務戒烟按癮之大小由三天至二星期戒斷用最新注射方法毫無痛苦留院或門診隨意

本院刻由北平協和醫院聘到喬女士助理各科診務女士畢業於協和在院服務多年對於保嬰科產婦科特別專長並在協和管理之香山肺病療養院主持一切該院為華北唯一之肺病療養處所收容中外肺痨患者動以百計故對此疾經驗之宏富自不待言尚希各界注意焉

再關於產婦之攝生兒童之餧養保健如願詢問者請駕臨本院當負義務指導之責

陳院長鳴岡謹啓

寶羅洋行

聖誕節大減價

◆諸君勿失良機◆

本號自今日起舉行聖誕節大減價各貨自一折至五折諸君請來一購便知便宜

一律現款概不記帳

天寶銀樓

青島市有悠久之歷史……膠州路

電話二二四四號

專售古煉上字十足赤金，足色紋銀，精製金銀首飾，中西器皿，採辦翡翠，珍珠，鑽石，鑲法新美，取工低廉！早博各界好譽！無待贅述，如承惠顧！請認明（三星商標）庶不致誤！

山東大戲院

時間　自下午二時起循環放映

◆座價◆　樓下一律四角　樓上前排七角　後排五角

新時代公司更進一步之出品

王先生過年

漫畫家葉淺予監製

湯傑　曹錫松　黃耐霜　翟綺綺　桑淑貞　主演

王先生過年　有想不到的「笑」力！不特您了心花怒放、且可開胃健脾，於衛生大有益處！

人人愛看！　人人歡迎！

王小二過年、一年不如一年　王先生過年，笑話百出，妙不可言

諸君不看此片、終身遺憾！看過之後、管保使你歡天喜地！

幽默的作風、堪與藝聖卓別麟並駕齊驅！

諷刺的意味不亞於蕭伯納筆的喜劇！

聖誕老人財人菩薩中外寶貝全體出發有奇皆備無怪不臻貓狗對泣魚龍出聽

是標準滑稽片

是國內獨一無二滑稽片

是向好萊塢示威的滑稽片

登場人物介紹：壽頭壽腦的王先生。尷裏尷尬的小陳。頭號大塊頭王師母。好吃酸醋的陳太太。打情罵俏的王小姐。活生生的聖誕老人。愛吃芙蓉鳥兒的貓。喜歡上床睡覺的狗！

下期開演　母親　范朋雪主演

不日開演　中國第一部偵探片　翡翠馬　龔稼農　顧蘭君　主演

明星有聲出品　元旦開演　船家女　高占非　徐來　主演

遺失聲明

啓者敝人前領租威海路三號公地一段於民國十五年間建築平房十間及附房五間業已管業有年兹因一時不慎致將此項房圖及使用執照均已遺失無着除向工務局補領外無論何人拾得概作無效特此登報聲明作廢

江子厚啓

緊要聲明遺失使用憑照

敝人在東鎮六路德盛路四十八號門牌有房產一處領得工務局使用憑照一張係三七七三號因於不慎失落無蹤除向工務局補領外特此登報聲明嗣後無論中外人士拾得概作無效特此聲明

青島中山路長春堂李潤之謹啓

郭寶玉價賣王義與四方村東北華化路北民有地計二公畝五十七厘地上平房計九間業已向財政局過戶但房屋無圖還未過癸現在補圖向工務局簽字以便過戶特此聲明

郭寶玉啓

招租

茲有新式樓房住宅一處坐落齊東路二十四號臥室五間客廳飯廳各一間廚房浴室下人房汽車間等甚為便利如有願租者請到中山路一八一號丁敬記接洽是荷　電話二八八六號

華北酒精

五穀牌　雙鳳牌　純潔無毒　工業用品

十一月一日開始營業　十二月一日行開幕禮

青島華北酒精廠　廠址—普集路十三號　電話　六一二九　三四四六

青島萬國體育會賽馬廣告

會址：中山路曲阜路十八號三樓電話三千八百零二號

慈善賽馬兩天

定於十二月十四日禮拜六及十五日禮拜日賽馬兩日

搖彩統票自一號起至三百號止可到本會市內事務所預購每號每天七元

△一元搖彩小香檳票在第九次開彩，自第三百零一號起可到市內各代銷處選購

△本期係今年最末次的賽馬請各界注意

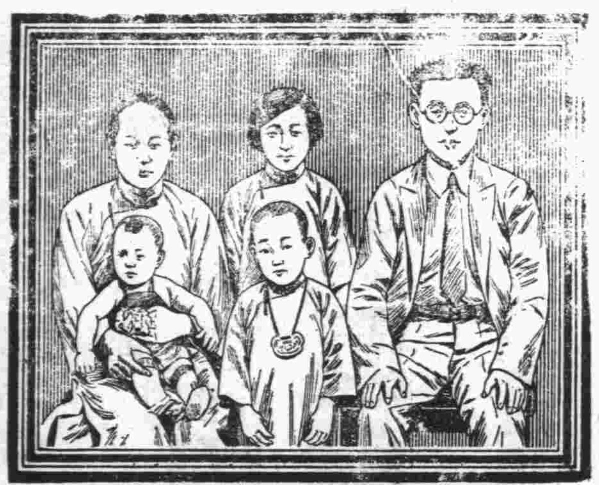

楊書琴醫師闔家之玉照

「嬰孩自己藥片」誠兒科聖藥也

此山東德州廣濟醫院院長楊書琴醫生讚羨嬰孩自己藥片之言也楊醫何以如是讚羨此藥閱其來書便可知矣

楊醫書云「次兒秀川出牙時期常患癪槳身體瘦弱投以各藥入喉即吐後試嬰孩自己藥片不惟不吐且病大瘥兩週即完全告愈矣舍下子女有患嘔吐發熱便祕腹痛傷風咳嗽腹脹黃瘦等症但服此片無不速愈又遇小兒來院求診者令服此片亦常奏效是誠兒科聖藥也欽佩欽佩」

由是觀之家中常備此唯一可靠之兒科專藥嬰孩自己藥片實聰明之事也

嬰孩自己藥片各藥房皆有出售或逕向上海江西路四五一號韋康士醫生藥局購買每瓶大洋七角六瓶三元五角郵費不取

大仁堂 立愈久淋
白濁丸
完全保好 各界證明 一准有效
我號治淋神藥服用非常簡單無論新久白濁下淋尿後淋儘堅腎虛老淋常年不斷用過千方百藥不好洗療注射無效此丸只用一盒立愈青方青藥與市上各種成年藥確有所不同男婦淋病完全包愈小盒二元大盒四元

大仁堂 婦女
破血丹
病凡婦女血水不昇之病千方百藥治不好此丹只用一付真病立下重者三付百病化盡血水元氣不傷百試百驗每付三元
此藥專治婦女經閉不通數月不見腹中積病左右成塊癥瘕成形肚大血塊血蟲痞疾邪祟病狀死腹內不下一切難疾隱

消毒大王 一掃丸
此丸效力非常之大凡是男女染毒之症鼎生軟硬下疳腫痛毒串骨筋痛老毒不清淋毒不淨皮屑燥治一切新舊毒症遍治不好打針無效即服此丸其毒立從二便消出一掃清完永遠除根每盒二元另有詳章此藥北京各界馳名實有特別效驗

調經止帶丸
壯痛赤白帶下之症一盒保好常服延年
一盒保好無效退洋婦女白帶久而最傷元氣月經因之不調百病因之而生面黃肌瘦飲食無味有時燒冷腰腿腹痛頭暈
每服四角每盒二元服法另有詳單

北京 張氏保肺丸
潤肺化痰定喘止嗽寬胸順氣立見神効不論男婦老幼年深日久勞傷咳嗽吐痰代血夜不安眠咳嗽不止一切風寒咳嗽等症服此一付立効三付斷根每服大洋一角

婦女常服永保平安安胎種子坤中之寶
調經 養血 保眞丹
專治婦女經血不調月經前經後錯經期腹痛血色不正病塊崩漏白帶下寒流白汁腿疼兩脅發脹腰腿墜痛胸膈滿悶嘔吐惡心貪涼流血成病左右塊氣短神虛頭暈頭痛四肢酸軟咳嗽痰喘氣血兩虧午後發燒作冷面黃肌瘦不思飲食日輕夜重自汗盜汗身體素弱胎前產後失調作病成姑娘經閉乾血癆症服此丸立服立效一切新舊經血不調百病皆治藥到病除常服此丸調經養血滋陰補虛安胎種子最稱女界實丹服法另有詳單每付三角半打一元六角一打三元外埠函購加郵二角

開竅耳聾丸
不論男婦老少遠年今日耳聾耳底耳痔耳內蟬鳴有風聲惡聲或因幼小耳底蓄根或因槍炮驚傷或因腎虛病後失調一切耳竅不通不靈之病用過中外各藥不好只用一小料一元二全料四元
濟南小緯六路北口大仁堂路西

心胃氣疼丸
不論何種心肝胃痛氣疼胸疼肚疼反胃吐酸胸膈飽脹痛食入即吐積滯痞塊等症多年老病服用此丸解鬱舒肝寬胸順氣痛疼立止凡由肌飽或急氣多得之病三付准好每付二角一盒六付一元

青島分銷處
太和春…金鄉路　萬春堂…高密路　福海藥房…黃島路　德豐永…博山路　台東鎮威海路泰和堂
各縣代售
坊子…豐記藥房　青州…中西藥房　濰川…益華號　周村…同興茂

大仁堂藥房分銷處
烟台分銷處…福記銀樓南門大街　濟南小緯六路　外埠函購加郵二角寄信濟南大仁堂　博山慶雲莊稅務街　濰縣衛生堂東關瓜地市街

X光線 齒科 外科
鈴木齒科醫院
青島觀海一路廿八號　電話二〇四三番

神內醫院
敝院自開幕以來頗蒙各界歡迎對於中外患者之醫治無不盡心盡力治療院內設備完善侍役勤看護格外周到隨呼隨到無不應時而來能使患者心寬爽暢立刻即愈並有外精選學歷醫學圖於病源滋養衣食住倍特於冷暖上亦頗覺便利
▲主治科目　內科　小兒科　皮膚花柳科　X光線科
門診　午前八時至十二時　外診　下午隨診
院長　神內正範
院址　青島德平路十號　電話　四七七番

預防花柳外塗
避毒錠
SINBILOR 又名性必樂
此藥乃英國秘特大藥廠原製奇在外擦塗用無害身體即免內服之煩又能見效迅速凡男子腎虧氣弱陽痿不舉勃起力減退滑精早洩等症塗後五分鐘藥力行動功能固精益髓壯陽助氣發慶性慾增加美感尤能預防花柳遇毒不染每盒壹元重劑兩元現為提倡起見買一金另送一金
香港百福大藥廠總經理
青島中山路 金星大藥房經售

青島公共汽車股份有限公司召集股東常會通告

茲定於本年十二月三十日下午二時在本公司大禮堂召開第三屆股東常會報告營業經過及純益分配辦法暨補選董事各事項除呈報社會公安兩局及分函各股東外特此登報公告即希查照屆時蒞會為荷

青島公共汽車股份有限公司董事會啓

青島商行
代理
各種保險 入壽 運輸汽車 水火 并代 公証 估價
釜中白磁瓦 碼賽克磚 現在特別減價
康元罐頭醬菜醬油 門鎖教育玩具
仁立地毯 每條自一元起碼 備有絲光美術及鈎針各種美麗地毯
金銀買賣 海關金 外幣兌換 航空獎券
房產地產 設計建築 經租買賣 現有大小房屋及優美地皮出售
煖汽衛生浴盆面盆磁水箱便器等歐美工程師設計裝置
電汽機械設計估價 改良顧問
注意 聖誕節快到了本行備有各種優美玩具禮品每個三分起碼至一元為止如承賜顧竭誠歡迎
湖南路中山路口 電話：六二六七 青島商行

抵羊牌 毛衣
創牌子 大犧牲
紅運袋大贈品！
◎價目◎
各式背心一元六角一分起碼
各種毛衣二元八角九分起碼
女毛外衫二元零三分起碼
件件有紅運 袋袋有贈品 極容易得…
現銀二十元
凡買抵羊牌毛衣，均裝有牛皮紙紅運袋一個，火漆機器縫口，內裝各種贈品列左：
頭等：現金二十元（數十個）
二等：現金十五元（百餘個）
三等：現金十元（數百個）
四等：精美大毛毯一條（千餘個）
五等：現金二元（無數）
六等至十三等均有極貴重之贈品，袋袋不空。
▲展覽地點▼
國貨公司 天津路
謙祥益 北平路
協蚨祥 海泊路

拜耳 拜耳大藥廠

兒女等患皮
膚痛癢請助
以滅疥治癩
即能痊愈滅
疥為專治一
切皮膚刺激
等疙請即試
用之
M-35-3

美女牌葡萄乾。純係選用美國鮮肥葡萄晒乾。清潔衛生。味極甘美。內含鐵質。補血強身。兒童食之。得益尤大。以製茶點。或款客。均甚名貴。用作禮物。最受歡迎。購時務請認明美女牌商標。庶不致誤。
各大公司及食品店均有出售
中國總經理 美國葡萄乾公司 上海廣東路五一號
第一補血妙品

德國白濁專藥
梅濁剋星
首創透膜殺菌…永遠斷根
主治 尿道腫痛 膿血淋濁 膀胱炎症 男女淋濁
特效 利尿止痛 殺菌 消炎退腫 根治
上海柯爾發洋行經理
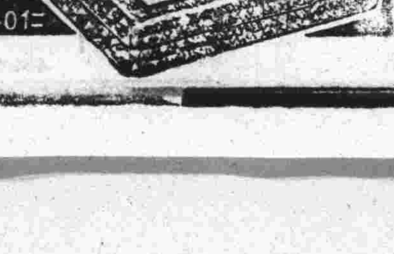
A401
青島總經理漢成大藥房及各藥房均售淋病療養新發函索附郵票三分

強國強種 補劑偉大
趙濟倉
長命補腎軍
鎖精固髓奪天造化
如用霸藥天誅即滅
王道國藥補力雄偉
白髮轉黑返老還童
本品係濟倉氏心血結晶提取貴重國藥人參鹿茸等及童牛羔獸腎髓精華監製而成專治腎虧遺精腎萎早洩誤犯手淫發育不全見色妄動生痛無能房事過度衰弱失眠腰背痛子嗣絕望等症家庭幸福增頗育情趣性苦患腎病事實難堪甚或愛妻離散厭世輕生濟倉氏濟世有心提倡此靈藥一經試服使腎霸雄偉舉花好月圓奉榮安圖精神百倍數人體病嗜疾何止千萬遺精滑精當日立止誠有不可思議之奇效每瓶五角特製一元為確證功效起見買一送一先吃一瓶無效立可退藥還洋郵寄費加二市上影射劣藥甚多購者認明趙濟倉字樣幸勿受愚
買一送一
普通五角每打五元 ＊ 特製一元每打十元
濟南總代理店
三大馬路緯三路西
◎青島經售處◎
金鄉路太和春藥房　黃島路福海藥房

青島大陸銀行
紀念兒童年養成國民儉德
創設學童儲蓄
特別加利提倡
定有專章
隨時送閱
行址 中山路七十號
電話 五大一七至九

青島鹽業銀行廣告
本行創立於民國四年信用久著總行設在上海並於北平天津漢口南京香港廣州杭州等處設有分行各省會均有通匯機關
業務科目
營業部　存款　放款　匯兌　押匯　買賣有價證券　貼現
儲蓄部　定期儲蓄　整存零取儲蓄　零存整取儲蓄　本息合計定期整數儲蓄　存本取息儲蓄　活期儲蓄　定有詳章隨時送閱
股本總額 壹仟萬元
已收股本 柒百五十萬元
公積金 五百六十四萬元
電話 經理室四八二六 營業室二七九三
行址：河南路六十八號　電報掛號七七五號

北京康家馳名

虎骨追風丸

獨門秘製　唯一妙藥　並無二家

（專治）半身不遂　筋絡拘攣　腰疼寒腿　風溼骨痛　四肢麻木　癱瘓痿痺

此丸係我康家祖傳祕方靈效昭著早已各省馳名近有無恥之徒在京津假冒魚混目希圖影射我顧主者認明康乃安祕製爲真以免誤病而希幸甚▲此藥舒筋活血善通十二經絡行週身骨節專治男婦新久受風受寒腰膝肩背筋骨各部疼痛肝風氣串四肢麻木手足浮腫半身不遂閃腰岔氣跌打損傷以及十年二十年老寒腿服過千方百藥醫治無效者速服此丸負責准保痊愈▲每丸二角五每匣十丸大洋二元▲象貼虎骨膏功效尤速▲大張一元小張六角另有主治詳細仿單

固精健體　全牛補腎丸　此丸專治男子腎虛陽痿　滑精早洩　立止夢遺

腎寒夢遺滑精房勞過度精冷精清陽萎早洩快感缺乏久無子嗣勞傷咳嗽腦系不足記憶退減頭目眩暈腰酸疲倦凡男子一切腎虧精神不足四肢無力飲食無味等症服用此丸元陽立充體健食增精神換發誠男子寶品也價目每盒大洋一元

女科靈藥　調經養血膏

此膏本醫家傳祕方功效神奇與衆不同專治婦女經血不調前後錯經多經少紫黑成塊血崩白帶行經腹疼腰酸積氣及寒凝滯瘕症左條右塊面黃肌瘦盜汗咳嗽子宮虛冷久不受孕一切氣血兩虧血經百病婦女經閉乾血癆症服用千方百藥不好醫治無效者速服此丹立能奏效每盒一元加料二元內服本藥者方祕）調經養血膏）功效尤速每貼六角大貼一元另有主治詳細仿單注意認明北平康乃安祕製爲要

肝氣大王　舒鬱平肝丸

此藥專治男女新久肝氣不舒鬱悶傷肝憂思傷脾飲胃以致食傷胸結兩脅膨悶胸滿胃脘刺痛嘔吐吞酸噎膈及反胃倒飽嘈雜不思飲食心跳神倦怔忡驚悸症黃飢瘦腰背抽疼四肢麻木一切肝鬱肝氣諸症無論新久均能立奏奇效惟於肝風一圓尤有特效不但立止久服確保除根永不再犯價目每盒大洋一元另有主治詳細仿單

▲青島分銷處　太和春 金鄉路南首二十一號　福海藥房 黃島路中間十六號

▲濟南分銷處商埠小緯大路北口大仁堂藥房

▲總發行 北平前門外 興隆街弘福寺 福安醫館

外埠函購另加郵費兩角信寄北平總號款到立寄不誤招請代理另有詳章

一瓶斷根　咳嗆　氣喘肺癆

本堂祖傳祕方行銷全球已有三十四年中蘇全體名醫題書證明確是特效良劑本藥房即克仁醫生親往名山採辦靈草復用消痰聖品化學製煉名曰**補肺露**此露清金補肺順氣化痰平喘停嗆治痰止咳味甜易服凡患傷風咳嗽，乾咳熱咳，寒咳暴咳，落枕大咳，失音聲啞，吐血咳血，痰中帶血，肺癰肺痿，痰臭腥臭，色癆肺傷，小兒痧痘後咳，童癆頓咳，老人痰多氣急，哮喘不止，婦女胎前產後諸般奇險咳嗆，年深月久肺癆，或屢治不愈服過中西各藥無效驗者速服此露立能早起服之至晚不發臨床服之可安眠如常輕症一瓶痊愈重症二瓶斷根如患十年八載一切肺癆百病連服此露平打包可宿疾除根保證永不復發，

特製每瓶一元不效還洋

一盒包好　白濁　白帶遺精

白濁藥品市上所售甚多然考其實際大多含有倒提等藥將白濁硬霸止洩盡趕入於筋骨之間雖能當時止濁日後竄出橫痃下疳梅毒斑疹瘋癱等症並傳染妻室子女貽害終身永遠不能除根故病家對於購藥一層不可不審慎也本藥房鄭克仁醫生痛患濁者之受苦恨偽藥之欺人特出獨祕奇方親往名山採辦靈草搗取天然精汁復加珍貴藥材王道聖品提煉成丸名曰**奇效草**功能利便止痛治濁固精滋陰降火益髓強身有毒去毒無毒固疊疊。凡患白濁血淋，黃濁濁淋，夜夢遺精，無夢滑精，久渦不止，或花柳染毒，尿管刺痛，小溲不爽，尿出渾濁，晨起封口，中有膿絲，誤犯手淫，腰痠腿軟，腎經虧損，婦女白帶，白濁白淫，赤帶黃帶，以上諸症不論年深月久驗藥危險等症請來購服一試方知言不謬矣輕則一盒見效重者二盒斷根愈後永遠不發保證除根子嗣無礙生育照常。每盒一元。特製二元。外埠函購郵費二角當日寄奉不誤

總發行◎上海五馬路西首方飯店對面 採芝堂大藥房

特約總經理　青島中山路中 金星大藥房發行

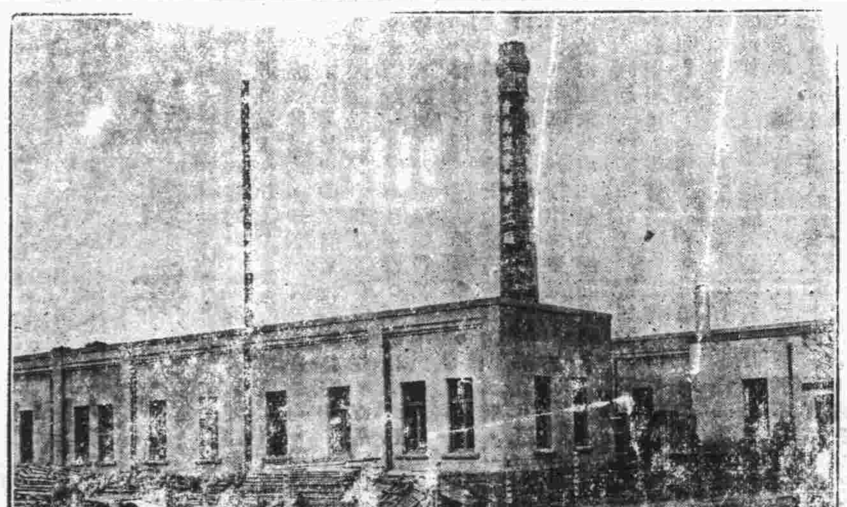

青島滋養軒製菓工廠　電話三五二一五號

中山路　總發賣處　滋養軒　電話二四八三三號

牛奶部　青島牧場　電話二一一七六號

價廉味美　購用者可由工廠直接送到

機器自造

各種滋養餅乾

各種滋養櫻花糖

各種滋養牛奶糖

各種西式糖菓

請飲！

衛生消毒　牛奶

滋養富量　山羊奶

▲欲使兒女健全活潑▲

▲欲使身體肥胖強健▲

青島牛奶舍

本場特點：開辦最早　民國四年　已至於今　規模廣大　設備完全　良種牛乳　不誤主顧

牛奶場 太平鎮 電話 三〇〇四

本行 堂邑路 電話 三〇三六號

分行 濟甯路 電話 五一〇六

滬上唯一大旅館

新亞大酒店

地址◆上海北四川路郵政總局側

住房三百　設備完善　服務忠實　房租低廉

新亞酒店的成功使我們深信我們中國民族不是不能過整齊清潔的生活

民國廿四年九月十日　胡適

欲請產婆者注意

茲有產婆遠藤石子精通華語曾在日本產科學校畢業及各大醫院實習甚久在本埠開業亦已數載經驗宏富手術靈敏過有難產尤爲擅長現住廣西路六一號三樓王寓　電話四一七五九號

阿波共同汽船出帆廣告

▲十六號共同丸　大連直行　威海衛芝罘行　十二月十二日上午入十三日正午出

代辦處 東萊銀行 長安路二號共同賬房 電話二六二四　共同會社啓

大連汽船輪船出帆廣告

▲大連行

▲大連丸　十二月十三日正午入後五時出

▲奉天丸　十二月十二日正午入後五時出

▲青島丸　十二月十一日正午入後五時出

▲上海行

▲大連丸　十二月十一日午前七時入正午出

▲奉天丸　十二月十二日午前七時入正午出

▲青島丸　十一月十四日午前七時入正午出

大連汽船會社啓

電話　二七二七（出口部）　二一三六（船口部）　二五六三（出口部）

鈴木醫院廣告

啓者，敝人服務醫學界，垂二十年，初在滿鐵醫院担任產科主任有年，兼開東縣醫官，嗣在大連醫院創設鈴木醫院，後於民國七年來青，開設鈴木醫院於新泰路，專治一切小兒科，內科，花柳科，對於婦產科，尤具特長，凡一切難產之病，一經診治包管立即產生，且能保全母子生命，對於婦人產科手精敏捷，在青是手屈一指，對于產婦手術完善着手成春院內看護特多，病室清潔，對於看護病人格外週到，對於中國人方面特別優待，院內有精通日語劉君從先担任翻譯，凡患病者請即來院診治便知言之不謬也。

本院 新泰路 電話二二零一　在本院診治

分院 臨清路 電話三零零九　在分院診治

產婦科　小兒科　內科　性病　物療科　急病隨時診治

醫學士院長鈴木健吉　新泰路十一號

山東醫院

治療科目　內科　小兒科　X光線科　花柳科　專門

診病時間　午前八點至午後八點 急症例外　往診隨請隨到

本院特設血液糞尿細菌等檢查

病室清潔　設備完全　看護週到

院長　日本帝大醫學士林喆相謹告

院址青島夏津路八號　電話五五七〇

出售羊奶

觀海一路二十三號德國飯店（電話三九五七）出售新鮮羊奶價格低廉　奶質濃厚隨叫隨送

廣告通訊處

前兩江端總督考試醫學士四千人取列第一名醫士　張左軍之子　張與九　夙承家學醫理精深

王耕煙

迎來青島診病旁及友人以致各種疑難雜症兼施針灸小兒科並加推拿著手成春就診治痊者多人經青島市政府膠濟鐵路管理局山東高等法院第二分院青島地方法院同人挽留一時難以返回安慶與九親友未能周知特登廣告欲與通訊者請寄青島平原路十四號王耕煙融園小寓不致貽誤

張與九先生經同人等挽留青島小住先生允許住至春三月櫻花會時候有患病苦者可速來就診也良緣難再幸勿錯過某某等家屬小兒均蒙治好特爲羅疾苦者佈告焉

王滌章　胡嘉琨　張應能　張純一

馬志渭　陳柏寒　施德甫　彭　祺

李雨亭　呂治周　毛建屏　魏廣義　仝啓

同人過多不及備載

門診上午八時至十二時只須掛號　出診午後二時至六時只給車費均不取診金

廣瀨小兒科醫院

乳兒科　小兒科　X線科　「病室清潔」

門診　上午八點至十二點　下午五點至七點（由四月至九月）　四點至六點（由十月至三月）

星期日下午停診　急症隨到隨診

出診　下午隨請隨到　急診

院長廣瀨繖夫前日回國今已回青照常出診

副院長井上浩

院址青島鐵山路十號　電話二八二九．五八五九番

無線電界之好消息

本行今爲提倡無線電智識之普及起見特運到各種收音機及無線電之一切應用材料無不俱備並設有修理部以優秀之技術代客修理定價低廉倘蒙賜顧竭誠歡迎

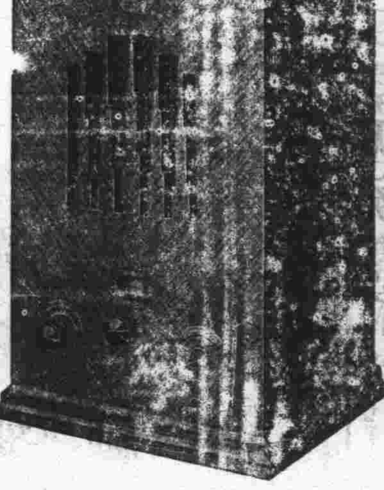

青島聊城路八五號　光喜洋行　電話二一四七三　二零零七號

敝公司現有

（一）倉庫兩所坐落大港交通便利

（二）小樓兩所各三間上下水道齊全坐落黃台路地點清幽最合住居之用

（三）尚有其他雜院各房按間分租坐落西藏路芝罘路并萊蕪路有樓房一所租價從廉如欲租者請向

美商 中華平安公司接洽　無任歡迎　蒙陰路五號　電話五零六二號

本公司兼辦水火保險

青島　聚豐印刷局廣告

敬啓者敝局自開辦以來頗蒙各界讚許現爲擴展營業起見添設新式電力鉛印機數部聘請技師大加改良並專設印刷洋火商標機器麵袋價值從廉倘蒙惠顧不勝歡迎欲印濟工者每件萬套工價洋一百元扛力在外印刷迅速出品精良對於印刷物品所用的鉛字一概換新英文日文中文各種鉛字俱全不誤主顧價值格外克己並備本年用最新式日曆月份數種作爲酬答顧主之雅意依現款交易三號月份爲標準無論購買文具賬簿及印刷品價滿二元者贈月份券一張滿五元者贈券二張滿十元者贈券四張多者類推惡要二號月份折半自九月一日起至十二月內憑券領取贈品諸君注意勿失良機

下列出售機器要者注意　十六頁新鉛印機一部　手搖鉛印機一部　三號石印機兩部　縫衣機器針一架　如有要者請到敝局接洽　地址冠縣路五十九號　電話三六〇一號

萬寶銀樓

本樓甲子十足赤金加色紋銀時裝首飾眞珠寶石鑲嵌玲瓏中西器皿價格從廉　北平路路北　電話二七七八號

人參鹿茸　戒煙丸

此丸專戒嗎啡金丹鴉片海洛英等癮藥性和平不寒不燥不乾燥用服此丸准保不誤工作不覺絲毫痛苦自然戒淨奚會蒙省會公安局化驗註册本市社會局許可行銷證明爲戒毒之寶代戒成癮同胞盍興乎來服法另有詳單

止嗽化痰　枇杷膏

此膏專治時疫咽喉潤肺定喘一切久咳初嗽寒痰熱痰肺邪肺損等症不論遠年近日七十二癆男女老幼均可主治實爲咳嗽癆傷止嗽化痰環球第二第一聖藥也如蒙試服方知所言不謬也用法另有詳單

總批發處　濟南城內芙蓉街公記衛生堂

分號　日照縣夾倉鎮源大藥房　濰縣東關瓜市路東面衛生堂　青島冠縣路正明電業內

代售處　桓台路同義成　芝罘路青善堂　濟寧路瑞立祥　雲南路增盛永　四方街妹聚號

青島市港務局佈告 第十號

本局現因新建第五碼頭，行將落成，所有各碼頭及所屬繫船區與堆棧之名稱，爲謀次序整齊稱便利起見，均有重新改定之必要，當經先後由局呈准，將新第五碼頭改爲第三，舊有第三碼頭改爲第四，舊第四碼頭改爲第五，至各繫船區及堆棧，原係各碼頭連續編號者，改爲每一碼頭各自編號，即如第一碼頭之繫船區，係由第一區起，排至第七區止，第二碼頭由第一區起，排至第八區止，新改第三碼頭由第一區起，排至第八區止，新改第四碼頭僅有一區，無庸編號，新改第五碼頭由第一區起，排至第十區止，其第一碼頭之堆棧，仍舊不改，第二碼頭由第一堆棧起，排至第三堆棧止，以上新改各名稱，並定於明年一月一日起實行，除分函暨通知外合行佈告週知特此佈告，

局長袁方喬

代理副局長王錫昌

中華民國二十四年十二月三日

青島市工務局布告 第九號

查市民建築房屋，裝設水道，採取石沙，等項，均歸本局監督管理，各有規章，不容違犯，惟此項規章，極爲詳細，市民對於陳請手續，多不明瞭，委人代辦，又不免展轉誤事，甚有因此發生種種誤會者，殊非本局施政之本旨，茲爲便利市民計，特在本局內，設一詢問處，專備市民詢問事件申請手續及指導解釋之用，所有詢問處辦法，業經呈奉市政府令准照辦，在案，現正籌備進行，定於本年十二月十一日成立，嗣後市民凡對於建築房屋，裝設水道，採取石沙，各項事件有所陳請而不明瞭如何手續者，可到本局詢問處詢問明白，再照正式手續辦理，以資便利，而免遲誤。合將詢問處辦法開列於後，布告市民一體周知。此布。

計開

青島市工務局詢問處辦法

一，本局爲便利市民起見特在局內設立詢問處以便市民關於呈請建築給照以及安設上下水道路線及採沙採石各種章程規則有不明瞭之處一經就詢無不立時詳告以資簡便

二，詢問處由本局二．三科及自來水廠各派明瞭手續之人員組織之暫以第三科註冊股主任兼充主任審核股主任充副主任

三，詢問處人員對於市民有所詢問須詳細解釋不得畏難如市民對於本局各部份有所接洽時應領導至主管部份俾其當面接洽

四，市民有不諳中文或不能書寫者得請詢問處人員代填各種格式但詢問處人員對於該市民所請求之事之內容不負任何責任且不因代填格式而減少應有之手續

五，詢問處人員責任範圍僅限於指導及解釋各種手續對於各案件無判定權

局長邢契莘

中華民國二十四年十二月九日

半老徐娘漫談

冬來愁聽斷腸聲 閱報更驚人凍死

這兩天，青島忽然這末冷，時序關係，本來不必額外發些什末議論，然而，出軌詩又來了，提起出軌詩，不，一提起詩，咱就又想起以前本刊那「用以愧鴛鴦蝴蝶派之子孫之欲哼哼平平仄仄而不能者」的話來，在「半老徐娘」名下，沒有一首詩不出軌，本來意在鬧玩，原不想作一般人的「詩範」，便是本刊登不出軌的詩也往往好加按語，指出這種玩藝在今日的價值，不料前若干天刊出哀玫幾首舊作，作者自加按語，却有一位「大才子」說詩甚好而按語不行了，嗚呼！這些話在今天還是少說吧，其間的細微曲折，說來是很不方便的，只好待將來有機會的時候。言歸正傳，且看半老徐娘之天寒出軌詩吧：——

海風吹兮冷了天，男女老幼打寒顫；閱報更驚人凍死，老爺睡起日三竿。（閱報，知有人凍死了，然而，彼凍死者，烏知高樓之上，被窩以裏，又有日上三竿覺得悶熱始起牀之人乎？）

天冷自來鼻涕長，鼻涕兩掛淚千行：天涯何處無窮種？少吃無喝缺衣裳！（半老徐娘，憫人悲天，哭天下之窮種，哀自己之鼻涕，雖四七二十八字的一首詩，亦可以想見其志矣。）

嗚嗚之聲天上來，又逼老身築債臺，一層雪花膏蓋臉，狂吼北風吹不開。（此詩，古奥甚，不詳註，不能解，嗚嗚，風聲，風自天上刮也，吾不擦雪花膏，臉皮會被凍裂，須借錢買雪花膏，因爲，人總得要臉皮，不要臉皮的人，雖矣哉——三字出「論語」——！今者，既擦雪花膏矣，風，凍不裂臉皮了，不過，此處也要一註，若有人，臉皮已丟在數千里外，則無論多末冷不必擦雪花膏了！）

隔壁人喊肚子痛，多來愁聽斷腸聲，肚皮爭及臉皮厚？爲何不藏褲統中？（因肚子痛而喊非斷腸聲而何？我想，隔壁這小孩兒是凍着了，殊不知肚皮很薄，不藏到褲統中是不行的，臉皮是厚的，故不怕凍，哈哈！天冷了，臉皮厚的佔便宜！）

詩，四首算完，其間大概有些語句，不大相宜，不過，不由的就寫出來了，就此發表了，再說不行，好，即使老身拚上這條老命，也要理論理論，因爲大前天才知道：在這裏，不大有人看外埠報，而關于「青光」的些事，倒是在外埠報上觀着。

偶得

老蔡

初雪

鵝毛似的雪花，她又同我會面了，她會清早就下降，直降到下午三點，院子裏像鍍了一層銀，白得很！

新封神演義

半老丈夫著

第八回 閉關自守西伯侯埋頭苦幹 宮禁大開聖天子雞毛蒜皮

（二〇八） 保留版權 嚴禁轉載

子牙畢竟是一個知足的人，論起地位和薪金來當然比不上在朝歌的時候，但他也覺得十分滿足。這是很明顯的，拾大糞一月能拾得陸百元大洋錢嗎？決不能的。到底還是作官好，祗要得個一官半職的，大洋錢便不難到手。當一個普通老百姓，正犬辛辛苦苦，出雪血汗，又要納捐繳稅，又要怕兵怕匪，大老爺不給風調雨順，連飯都沒的吃，這便是天下老百姓的一成不易的命運。還說什麼呢？子牙是吃過苦的人，他沒有絕大的野心，祇要有官作，有飯吃，那就是祖宗的陰德，林地的風水。所以他奉到西伯侯的聘書以後，至爲歡喜，立即謁見西伯侯謝委。西伯侯當面慰勉有加，越發把個姜子牙喜的心花怒放，過去的事，眞個是付諸流水了。西伯侯又囑子牙向後完全用姜太公的名字，不可再用姜尙或姜子牙的舊名。散宜生南宮适等均來爲新任高等參議的姜太公賀喜，感情極爲融洽。正是：

改名稱作姜太公，臣事伯侯更盡忠。
自信有官萬事足，從今運氣又亨通。

話分兩頭。姜子牙自從改名爲姜太公，任西伯侯的高等參議以後，黽勉從公，深爲姬昌所嘉許，這且不提；却說紂王藉申公豹的科學本領，把個氣燄高張的東伯侯姜桓楚部下共二十萬大軍全部解決，桓楚乘機飛往兎兒國苟延生命。姜部二十萬大軍，除第一軍司令羅宣潛逃無蹤外，其餘張山，李錦，洪錦，高繼能，韓榮，胡雲鵬，畢懷，馬元，胡升，胡雷，徐坤，孫寶，陳奇，余元，余化，余成，馬善，温良，劉甫等十九個司令先後投降皇軍，聽候改編。

弟弟妹妹和華兒，他們一同在雪地上玩耍，看他們並不怕冷，孩子們會忘掉寒冷的末？好快樂的孩子呀！

欺騙了孩子

不滿四歲的孩子，已經能說很流利的話了，一天他看見鄰家的孩子穿着皮鞋，他哭着叫我也給他買雙，這是極簡單的事，不過錢呢？但我也只好說：「好，等我給你買一雙。」他聽了我的話，信以爲眞，快樂的玩去了。

「孩子：鄰家穿皮鞋的兒子的父親，不和你的窮父親一樣呀！」我自嘆着，看見孩子高興的樣子，引起一陣傷悲，自然也是自愧，孩子，我欺騙了你了！

話黃粱

沙吉

每當我把我作的夢，告訴給人家聽的時候，人們總譏諷我這末一句「癡人說夢」。然而；我究竟是不是癡，連我自己也不知道。這，或者是的，因爲我常作夢，尤其是常說夢。那末我一定是癡的了。但是：我倒很懷疑他們：他們是不會作夢呢？或是因爲過於聰明而不說夢呢？這且不管。不過我總以爲把作的夢說出來，心裏比較痛快些。

言歸正傳，還是說夢要緊。

話說昨天晚上，從馬路上回到家來，一開門，嚇！？這是怎麼啦！那兒來的這些鈔票？半屋子！？發了財嗎？我沒作過生意呀！是航空獎券得的嗎？不能得這末些呀！是怎麼回事呢？

腦筋一轉，不好！趕緊扭煞電燈，別教人家看見，這年頭兒，甚麼蹊蹺事都有。但是；把它藏到那兒去呢？箱子裏？裝不了。床底下？地方也不大。怎麼辦呢？這不是愁煞人嗎！再買幾個箱子吧？也好。總得買七八個。雖然不是長久之計，也可以暫保一時。然而；誰去買箱子呢？自己去吧？不放心家裏！自己不去誰去？託人去買？他若問你：買箱子幹麼？你怎樣說？說是盛衣服吧，那能用七八個箱子？並且咱也沒幾件衣服啊！這這這這，咳！怎麼辦吶？這末一些錢！

結果，買箱子的事，預備明天辦了。暫時先請隔壁的王先生去買了把保險鎖，先把門鎖好了再說。

這一晚上，我在屋裏鎖着門連開也沒敢開一次，雖然肚子裏沒吃飯，可也不覺着餓。

究竟這些鈔票是多少？也眞不知道。方才也沒看看是幾元一張的，一共有多少捆。再扭開電燈看看吧？不！危險！危險！這個年頭，不是玩。明天決定先去買箱子，再把鈔票送到銀行存着。其次就是賃房子搬家。在這個地方住着，一來不大方便，二來危險。至於買地皮，蓋房子，買汽車，買家具，這些事都好辦，先不必着急。婚姻問題？唉！這是個難題兒，也先不去管他，反正好辦，最低限度咱得娶他三五個。別忙！別忙！還得計劃眼前的：明天去買箱子的時候，把門鎖上。——保險鎖——。窗，怎麼辦呢？沒有窗帘，釘上被單呢？或是釘上棉被？棉被不妥當，顯眼。可是被單也太單薄了。要不先釘上被單，再釘上棉被？不錯，這個辦法最好。那末存款的時候，用不用請上幾位警察衛護着？照地面的安靜說是不用的。然而可得駕汽車去送——就是這個主意！

主意拿定了以後，我又去摩了摩門上的鎖，還是牢牢的，雖然，我可總是不很放心。回頭又去摩了摩那一堆鈔票，我心裏又喜歡了。想不到今天竟作了富家翁。往日咱去看他們那些有錢人們的臉子，拍他們的馬屁。今後，哼！你看我的吧！我的胸脯也會挺起來的，我的黑眼珠也能小，白眼珠也會大。茶晶眼鏡，雪茄煙，我都會買。你們坐白牌汽車，我坐黑牌的，你們蓋三層樓，我蓋六層的。你們都有大肚子來表示你們的富，哼！我知道，那裏邊都是屎。我不贊成這個。我將來作上幾身洋服，打扮起來俏筋筋的，那多末精神啊！不像你們那些老腐敗似的，長袍馬掛，瓜皮小帽，紅帽頂，像山楂似的。哼！告訴你說吧，有錢是有錢，可也得會花吁！想到這兒，我不禁又去摩了摩那一堆鈔票。

一會兒，天快亮了。我趕緊的把被單和棉被釘到窗上。等到天半亮不亮的時候，才開開門出去。反身把門鎖上，又細細的看了看鎖的牢不牢。好在這時同院的人都沒起來，趁這機會去買箱子一點形相都不露。買回箱子來以後，人們還沒起來。把送箱子的人打發去了，這才開開門。一眼又瞥見那一大堆鈔票，心裏不由的又是一喜。趕緊的把八個箱子搬進屋裡，鎖上門，扭開電燈，放心大膽的裝了起來。究竟數目多少，也忘了數數。以外留出了一捆，作爲眼前的零用。

天，已經早亮了。院裡的人，個個都忙着去作各人的事了。所以院裏也很清靜。

又叫來了一輛汽車，把八個箱子都裝上去，我自己充了臨時的押車員，坐在車上，威風凜凜的，直向銀行駛去。到了銀行，把來意說明。當然銀行也是很歡迎的。我把八個箱子如數交給了他們，作爲臨時保管。他們給了我一張收據，我才死心踏地的走了出來。

一出門馬上就想起賃房子的事。這是因爲看見銀行的大樓，轉想到我住的那間小骯髒屋子。本來末，沒錢的時候還可以將就；既有了錢咱當然不能將就嘍！如是緊跟着就是賃房子搬家。作洋服，僱廚子。總而言之；吃好的，穿好的，住好的，處處都比往日闊綽。其次，就是講戀愛，訂婚，結婚，納妾，嫖妓，買地皮，蓋金屋，買家具，買汽車等等等等！概依照富人們的生活爲準則。

不到半年的工夫，一切都辦理齊備。當然，咱有了錢，辦事的人還不有的是嗎？

誰知「好事多磨」。竟因爲嫖戲，得了一種半身不遂症，緊跟着就是消化不良。請了多少位醫生，總歸是百藥罔效。按理說：有錢的人們得點兒病還算了什麼大事？那個醫院不是爲有錢的人們開的？可是呢；「有命不得致死的病」。沒命？可也沒有辦法啊！

在我剛死的那一刹那，她們都哭的死去活來；但是不一會兒，她們又說又笑，後來竟吵起來了。這眞是莫明其妙的事。我會挨個的問她們：爲什麼吵？然而，她們又都不理我。祇聽見她們說：「我們誰也不要爭執，一個人一箱子，下餘的給他作殯費」。又一個說：「殯費那能用那末些？已竟死的人，少化幾個吧！」又一個說：「一個人擬一箱子還少嗎？不必爭！化不了給他裝棺材」。爭執的事這才沉默下去了。

第二天的午後，她們眞把我裝到棺材裏去了，並且拿了很多的鈔票塞在我的身旁。這時，我覺着擠的難受，我會喊了幾聲，她們仍是不理我。一會兒，把棺材蓋上蓋了，悶的我什麼也聽不見。我哭了。……把「乒乓！乒乓！」一陣的釘棺材蓋聲，把我驚醒了，原來是隔壁的王先生叫門，說是房東老爺來要房租呢！

作者要求把這篇一次排完，所以別的稿子就得暫停一停，好在「漫遊散記」等都是分章的，停一停也不要緊，只把這停一停的原因在這里註一筆就够了。 編者

特約長篇 雌黃外史 八三

○○○○ 八眼莊人著

第三回 近者悅兮遠者來

華錦雲道：「這倒是她們的造化，現在這些孩子，只有緒公有名，他們都還沒有！」禪珠道：「緒公這個名字很好，千萬別改。」錦雲道：「當然不敢給他改，可是老師父給他個什麼名字？」弗淨道：「七姨太太那個該叫鴛鴦，八姨太太那個叫蝴蝶好吧？」錦雲拍手笑道：「我也該替她們謝謝妳了！」忙令人告訴了元多寶並多寶太太和七八兩位姨太太，不免有的歡喜，有的却不高興了。

一霎，應試各失業人員，齊集禮堂，靜候參謀長代表元首出席講話。此時參謀及辛本慎，衛士小參事之流，步入禮堂。在掌聲雷動之中，馬參謀登台了。本來，馬參謀不作這種勾當，已有多年，此次又莫明應孜人員都是些什麼份子，一方面感覺光榮，另一方面便覺措辭爲難，水蛇式的腰板，不免更形婉娫起來，唇角的震動，連帶着把虎爪八字鬚都掀動了。好歹勉强着說：「諸位：兄弟今天代了元首的表，向大家談談此次的這個招選人材的意義！這個意義——也沒有什麼？——不過——只是招選人材，以便報効元首——！唉！是的，大家將來吃着元首的飯，能不報効元首末？我們只是元首狗，不！走狗！不是走狗，是元首的心腹：對啦！元首的心腹當然要報効他老人家！——我們將來是要組織一個元氏敢死黨，這是個祕密的，大家都不是外人，沒有關係，總而言之：我們要報効元首，拚絕大犧牲！——」報告算是完結吧！」辛本慎演說，演說什麼呢？自家左想右想，無話可說，只說了句：「我們相聚的日子有的是，改日再談吧！」算是完結。

最後倒是馬參謀人老心細化性好對大衆說：「大家有朋友，或者耳聞有絕大本領的人，務必介紹給本黨，本黨決聘爲同志。——今天時已不早，元首諭留便餐，明日大家早八時到府我們即分配工作，着手訓練。」說完了之後，大家歡歡喜喜的散了會，有的問：「行李用不用一同帶來？」參謀長道：「道路遠的帶來爲宜！」這時從大衆之中閃出一人，兎耳鷹腮，猴頭猴腦的，擠到參謀長面前道：「小人有位師父，是個方外人，平素每恨世人不知，以致有絕大本領，無處施展：不知黨中可需要此種人材否？」說話完後，兩隻眼緊看着參謀長的面孔。馬參謀長聽了，一手捋着鬍子說出一段話來，落得「深山方外諸能手，共和國內造巨奸」！若知後事如何？且看下回分解！

（第三回完）

沒有這回事 （一三八）

司馬迫

亡時久統率着大隊，決作孤注之一擲，去和天下雖我拚殊死戰，暫且不提；轉過筆尖來再說地下雖尋那方面。

地下雖尋帶領着空軍，一瞬間到了米中何田據守着的這塊險要地方。落下錨來，把飛機停在空中，一個個從升降梯上下來；大批的充飢果實，也帶下來了。

米中和何田，給地下雖尋「拍！」打了個舉手禮：徐猛也把突圍求援的經過，報告了一番，並把鎮方也介紹給何田米中認識認識，大家一見如故，相談了一回，何田米中便在前領導着地下雖尋鎮方，點驗他的軍隊。

地下雖尋點驗了一遍，雖然個個兵士餓的面黃肌瘦，却都英氣十足，有「誰能敵我」之概。於是把大批果實分散了一回，大家都吃飽了以後，果實還剩下了許多許多！

大家開了個軍事會議，議決通過的是先退敵人。於是地下雖尋帶領着米中何田徐猛鎮方等，上了飛機，把升降梯收了。飛機軋軋的飛向天空，在鼎建峙營房上盤旋起來。

鼎建峙和亡士非正在中軍帳商議退敵的辦法，忽聽見了軋軋的聲音，走出來一看，吃驚了！他以爲亡時久的軍隊敗了，若不，怎麼敵人的飛機會飛到這裏來？

地下雖尋見鼎建峙的營房，旌旗密佈，氣概森嚴，內外三層團團圍着一個中心機關，井井有條，頗令人心服。便把飛機低下些，飛着細看，只看見走出了三個人來，還有些衛兵擁護着，便下了錨把飛機停在空中。

介紹律師一覽 以收到先後爲次序

姓名	住址
盛家良	中山路廿五號 電話五二九七
于酒鐸	平原路四七號 電話四八五一
周家鋒	曲阜路十五號 電話六六一一
刁家仁	廣西路六十三號 電話六二二二
殷次伯	蘇州路八號
戴藜經	湖北路二十六號 電話三四八零
楊成安	東鎮威海路一一零號
萬文林	安徽路二十六號 電話五七七五
邵綸恩	朝城路四號
張維烈	費縣路二十八號 電話四五六一
李漢	江蘇路 電話四三三二
周孚先	平度路三十八號
侯方型	海泊路二十九號
于世琦	熱河路二十七號 電話二五三三
董毓璋	貯水山路 電話五九九四
徐榮福	肥城路膠澳旅社內 電話三一六八
王瑞五	即墨路十三號
李秉善	東鎮和興路二八號 電話六二一六
王恆山	中山路一百十一號 電話五五四八
曲暄田	平原路二十七號 電話五四七七
宋士斌	平原路二十七號 電話五四七七
張世釗	東平路三十八號
劉書霖	城武路五十一號

元成商行

中山路六三號 電話五四二〇

棉毛內衣 軟薄溫暖 大批厚薄呢絨定製男女大衣，西服，工精價廉，雙幅每碼三元起

標準襯衫 冬季穿着西裝者應用品 每件一元七角起 質料精細 經驗技師裁製，尺寸合體，無懷工省料之弊，

純毛床毯 ▲海京出品遐邇馳名▼

旅行車毯 居家購備，滿室生春 婚嫁餽贈，允稱相宜 舟車旅行，不怕風，不怕雪，每條七元五角起

駱駝毛絮 用製被褥，男袍，女襖，暖勝鴨絨絲棉，每磅一元七角

鬆緊絨 用製袍裏最爲相宜 單幅每碼九角

眞皮航空帽 每頂一元八角起 犧牲品！絨布襯衫每件一元

耳鼻咽喉專家到青

本院特約醫師 耳鼻咽喉專科李博士將於本月十五日到青應診所有前與本院訂定施行手術諸君屆期務請前來切勿失之交臂也

中久醫院啓

勳臣氏 調經鳳凰蛋

此蛋專治婦女經血不調月經超前錯後忽多忽少血色不正黑紫成塊氣滯血閉凝結不通氣虛血虧子宮寒冷崩漏不止赤白帶下小便淋痛行經肚痛肚脹墜痛腰酸腿痛兩脇脹滿骨蒸發燒胸膈滿悶嘔吐惡心頭暈眼黑四肢無力生氣惱怒食寒涼瘀血成病癥結痞塊腹中積聚左邊一條右邊一塊攻上攻下心胃脹疼心慌心跳酸軟無力咳嗽痰喘午後發燒作冷面黃體瘦不思飲食日輕夜重自汗盜汗久不生育屢患小產或無子嗣及姑娘經閉乾血癆症即服此蛋無不立效藥力絕大萬試萬靈誠爲婦科第一聖藥每盒六粒洋二元服法另有詳章

證明有效 淋濁一笑丸

此丸專治新久白濁下淋精髓馬口尿道刺疼小便紅腫赤灼溺尿不暢或因勝洩有熱或受風毒發生臟毒太盛以致流黃流白經年歲淋老濁不斷時好時犯以及傳染妻妾赤白帶下用過千方百藥不好試服此丸三天立止七日斷根價目每盒二元服法另有詳章（外埠）函購加洋二角

無效退洋 花柳消毒丸

專治男婦傳染各種花柳毒病發生軟硬下疳小便紅腫破爛魚口便毒楊梅潰爛刺痛毒火淋病毒串週身筋骨酸痛結毒歸內週身發起紅斑紅點以及老毒不清瘀毒不淨各種臟毒惡瘡等症曾經服藥無效或注射藥針不能除根者即服此丸立能開關竅行週身達四肢通五臟搜內毒化堅硬止疼痛無論新久等症立從二便消出永不再犯價目每盒大洋一元

康氏秘製 開胃舒肝丸

此丸藥性溫和男婦咸宜治九種肝鬱不舒專胸膈滿悶腹滿膨脹不思飲食倒飽嘈雜嘔吐酸水氣逆不順兩脇刺痛鬱氣凝結心胃疼痛急氣悶鬱噎膈反胃痞悶不暢等症見效神速久已著名即服此丸立能解鬱舒肝寬胸順氣和胃止痛凡由飢飽或急氣所得之病三付全愈一盒斷根價目每盒六丸大洋一元每付一丸二角服法另有詳章

婦女通經化血丹

此丹專治婦女行經倂月氣滯血凝血塊經閉不通肝鬱閉血閉氣相凝三五個月血經不見肚大成形面黃肌瘦乾血癆症嘔吐惡心不思飲食以至胎前臨產胞衣不下一切婦科雜疾血分不見之病即服此丹立能通經化血開鬱和肝消癥化瘀輕者只用一付重者連服三付血下立愈（注意孕婦忌服）價目每盒大洋二元外埠函購加郵費二角郵費通用來函掛號

靈效健坤白帶丸

此丸專治婦女經血不調赤白帶下久必腰腿疼膝軟腫病叢生而致子宮寒冷血虧血虛面黃肌瘦飲食無味身體作冷兩脇發脹作痛夜不安眠一切紅粉白帶等症日久失治必成癆病此丸固元神補血氣血寒血熱兼顧老幼咸宜服之健體止帶面色轉潤見效神速久已著名凡婦科帶症一盒全愈永不再犯無效退洋每盒六丸大洋二元函購另加寄費二角寄濟南張舜子

●改造容顏新法●

雀斑藥水 面有雀斑頓覺醜惡財運子嗣亦有關礙此藥搽上七天退盡過期不效加倍還洋每瓶二元

面刺藥水 面部之刺又名面皰形如熱瘡稍有痛癢內含白汁關係運道又損美觀此藥其效驚人每瓶一元

拔毛藥 此藥能除毫毛鬍鬚如髮生不太低與應生之處此藥搽上數分鐘內立可化盡每瓶一元

玉容丸 此丸能令皮膚色白光豔爲美容內服之聖藥服後清潔血液潤澤肌肉無不移醜成美每瓶二元

豔容素 皮膚粗糙雞皮皺紋雀斑等搽之保可容光煥發確有改造面貌之功效每瓶一元

生毛藥水 能生毛髮鬍鬚功效神速病後產後脫髮論瘡疤或男女無毛均能生出且保永無脫髮每瓶一元

腋臭藥水 腋下狐臭遠熱汗出其臭更甚此藥搽上臭垢立除且可面試愈後永不復發每瓶一元

濟南總經售 三大馬路緯三路西張舜子藥品部 廣告部

青島經售 太和春 金鄉路十二號 福海藥房 黃島路

復興後第二二期

（每星期二出版）

◀來稿請寄小朋友編輯部▶

曼蒴主編

寄小朋友

藍蘭

島上的小友們，

這是第一次和你們通信，你們看到這信，高興不高興，我且不管；不過我願意你們慢慢的把牠看完了。

我不願意對你們只說些「努力」，「用功」，的老套子，因爲這兩個名詞，我想你們的父母同老師，早已經說過好多次了；同時我知道你們也定能照這兩個題目去作。我今天給你們說的是，「怎樣過星期日」這個問題，我在小的時候，便尋思過很多的日子，後來才規定了這個方法，一直到現在，總是這樣實行着，現在我寫給你們，如果你們看着對的時候，希望你們也這樣來作。

六天的功課，已經叫你們累得很了，所以學校裡給你們一天的休息，叫你們把六天的勞頓，在這一天恢復過來，腦力也清楚，身體也舒適，好預備作一個健全的兒童，這樣看來，星期日是多麼重要的一天啊！

在星期日這天，總要像平時一樣的早起，不要以爲沒有課便起得晚一點，起來之後，洗完了臉，把書本拿出來，看一看，應唸的唸一下，不會的拿筆記下來，問問你的父親，哥哥，姐姐，再不也可以留到明天，問你的老師。鐘打了九下的時候，就可以停止了，把書收好，走到你父母的面前，可以說：「父親母親！我幫助您們作事吧？」如果父母要你作什麼事，你就要去給他們作，我知道他們一定更要愛你的。

吃了午飯，天氣也暖了，約上幾個好朋友去玩一玩，講故事，踢毽子，拍皮球，都成。假如父母答應你出去的時候，你就到街頭走一走，看看街上的人，和一切別的東西。海岸上看看船，你看無邊的海水，和數不過來的小船，是多麼有趣味！大概有兩點鐘了吧，就走回家去，休息一會，再整理你的衣服，書包同你睡的床。

吃完了晚飯，同你家裏的人，談談時事或故事，然後要早早的睡覺，預備明天再去上學。

這樣過星期日，你們覺得好吧？希望你們都這樣來作。

寫得多了，怕你們看了很累，下星期二再見！

祝你們

愉快！

藍蘭上

失業

青市蘭山路小學校六年級　昝汝功

一個殘冬的初晨，只聽見那可怕的西北風，正在怒喊着，街上的積雪，已有尺餘深，可是那潔白的雪花，仍舊很喜悅的在隨風而舞蹈着。在這樣的一個嚴寒的早晨，我剛從牀上起身，站在窗前無精打采的眺望街上的雪景，只見宇宙間的萬物，像是銀色的世界。除了陣陣的風，怒嘯的吼着，其餘都悄然了。我正在默想着，忽然從遠處傳來一種叫賣的聲音，我的默想，竟被這叫賣聲打斷了，此時，我的注意力，卻又移到這聲音上來了。

這聲音由遠而近的來到我們的窗前，我的視線，一直射到這人的身上。這一看竟使我非常驚異！原來這人是在今歲暑假畢業的一位舊同學，唉！他爲何不升入中學呢？而他爲什麼卻來到這嚴寒的大街上，叫賣呢？啊！是了，他的家庭因供給不起他的學費；而目現在他的家庭中生活，發生經濟恐慌，所以他不得不來到這大街上叫賣了！

我的思想，正在結束的當兒，那叫賣聲又不知跑到那裡去了，唉！世界上的人，爲什麼失業呢？不是都被那可惡的金錢壓迫嗎？唉……

我的可憐的同學，我現在也是在求學時代，我也沒有什麼完善的方法，去挽救你的痛苦，我只得同你表一表同情的心，替你掉幾滴傷心淚吧了。

新年自勵

黃台路四年級　盧耀楓

光陰似流水一般，毫不留戀的過去，轉眼之間，新年又快要到了。人們都鼓舞歡呼，迎接新年的降臨，可是歲月增加，人生的道路又少了一段！回想我一年中的工作，毫無成績。把寶貴的光陰，白白的失去了，慚愧得很！但是我想不應灰心，我們要趁這新年開始，努力把以前一切不好的習慣改去！養成良好習慣，修養良好道德，努力求學，不使光陰虛度過去，以求不愧於新年。

可憐的兩個小女乞丐

西小四甲　李祝英

一天，天氣很冷，而且又是星期日，早晨六點半鐘，我起身以後，便到院內去呼吸新鮮空氣，我正在呼吸新鮮空氣的時候，忽然從街上跑來了兩個小女乞丐。那兩個小女乞丐的面貌長的都差不多，就好像是姐妹兩個似的。

那個在前面走着的，彷彿是後面走着的小女乞丐的姐姐。

她們姐妹兩個，都凍得索索的抖着，向我鄰居的門口奔走過去，可憐的兩個小女乞丐，正是一幅窮苦生活的畫圖中人。

後來那兩個小女乞丐，站在鄰居的門旁，嘴裏喊着道：「老爺呀！太太呀！可憐可憐沒有娘的孩子罷。」

我站在旁邊聽見了，心中覺得十分的可憐，那兩個小女乞丐。

後來我又跑到那兩個小女乞丐的身邊去，便問她們兩個道：「你母親那時死的呢？」那個大一點的小女乞丐說道「我母親才死了還不到半個月呢！」

我又問她們兩個說道：「你家住在那裏呢？」那個大一點的小女乞丐又說道：「你問我家住在那裏麼，我家就住在馬虎窩裡，那一所用破席和稻草蓋的屋子裏」。

那小女乞丐說完了這些話以後，她便對我說道：「姑娘呀！你能不能給我們幾個銅板呢？」

我聽見了，便跑回家中去拿了三個銅板，又拿了兩個饅頭給了她們姐妹兩個。

她們兩個便都連聲說道：「謝謝姑娘，謝謝姑娘了。」她們兩個說完了這兩句話，又到別的地方去討飯去了。

國貨的自述

韓耕心

我是國貨，我是中華民國的國貨。
工廠把我製出，
木箱，麻袋，把我包裹。
火車把我運到各處，
人人都愛用我。
我是國貨，我是中華民國的國貨。
商人規定商標，
我曾在實業部註册，
輪船把我帶到各埠，
人人都愛用我，
大家熱心提倡我，中華早已列入强國。

一個迷了路的孩子

西小四甲　夏駿名

在一個冷靜無人的早晨，我還在被窩裏做着甜蜜的夢，忽有啼哭聲音，傳到我的耳鼓，把我驚醒，使我聽了，再也睡不下去。於是我下了床，靜悄悄的走到大門口一看，見一個五六歲的兒童在哭啊！那小孩的臉面很瘦，穿的衣服也破破爛爛，臉上的灰很多，和一個小灰鬼似的。在這很冷靜無人的路上跑來跑去，好似瘋人一般，眼睛裏不住的流淚，眞令人可憐的很，那小孩大聲叫着說：「媽……媽你到……那裏去了！哎……」

這時我才明白他是一個迷了路的孩子，我便上去問他道：「你的家住在那裏？」那小孩也不回答。不一會來了一個女人，那女人滿頭是汗，水點似的流個不止，那女人口裡叫着說：「誰看見一個小孩？」

霎時那女人跑到我的面前，那個小孩張着手說：「媽媽我在這裏！」那女人聽了，雙手抱起那小孩，歡天喜地的走下去了。

這時我想，孩子們找不着父母，是多麼難過啊！父母眞是孩子們唯一的愛護者呀！

民族英雄

西大洋小學六年級　趙揚棠

一天晚上，我和父親在院子裏講故事，我的父親講起了岳飛的故事。

從前宋朝時候，有一個人，名叫岳飛，他是一個武將，他曾數次打敗金兵；有一次金兵大舉南下，竄宋邊疆，許多武將，都不敢和金兵相戰。只有岳飛恃一腔愛國熱血，抱着大無畏的精神，去抵擋金兵。岳飛帶了步兵，到了陣上，見金兵都騎着馬，並且三四馬成一排，用皮帶連起來，號曰「拐子馬」，很是凶猛，岳飛本來有知己知彼之長，善於治兵，見金兵這樣，就吩咐部下，以短刀與金兵相見，專砍馬腿，一馬吃刀，三馬不能行，把金兵打的落花流水，抱頭鼠竄！本想繼續進步兵，剪草除根，永除後患，那知奸賊秦檜，私通金人，便進讒言，用金牌將飛召回，以謀反罪飛，飛就含冤死在獄裏了。

父親講完了故事，我想現在又是國家多難之秋了，像岳飛那樣的民族英雄，我們見不到，但營私誤國像秦檜者，却大有人在了。

寫給姊姊的一封信

市立黃台路小學校五年級　曲翠蘭

秀玉、榮姐姐：

光陰似流水般的快，我們分開，不覺已是六七年了。這樣長時間的別離，渴念的心懷，想你倆也有同情之感吧？允中哥，前天由家坐了長途汽車，很平安的到青了。飯後無事，談談家鄉的風光，十分有趣。以後談起你倆求學的努力，成績的良好，使妹多末豔羨！多麼欽佩呢！

今年，妹已在五年級讀書，每日除三餐之外，所有的光陰，都消磨在學校裏邊，一日七八班，還須作文，習字，忙得什麼似的。只有星期日，是快樂的了。有時抱着小弟弟到各處玩玩，有時幫着母親做點生活，有時同了樂弟玉妹到海邊逛逛，到山林裏走走，很覺快意。好啦！壁上的時鐘，已經打過十點，時間不早，我要就寢了。再談吧！祝你們

進步

妹翠蘭上

代郵

春廷兄：詩稿早經列出，諒邀台閱。想近來起居安適，至以爲頌！

風藥，孝銓兩兄：近況如何？暇祈惠我數行。貴校小友，仍望賜稿。　曼蒴上

樹姓：不晤念甚！邇來工作忙碌否？盼覆！　知名

國產藥物之科學化

改良草根木皮之國產藥材

治咳化痰　桔梗素　補肺聖藥

腎虧之病理與(腎氣丸)

素問云，黃帝曰，「人年老而無子者，氣力盡耶，抑天數然耶，」岐伯對曰，男子八歲腎氣實，髮長齒更，二八腎氣盛，(天癸)至，(即內分泌賀爾蒙Hormon非月經)精氣溢瀉，陰陽和，故能生子，三八腎氣平均，筋骨勁強，故眞牙生而長極，四八筋骨隆盛，肌肉滿壯，五八腎氣衰，髮枯，六八陽氣衰竭，髮鬢班白，七八肝氣衰，(天癸)竭，精少，腎臟衰，八八則齒髮去，腎者主水，受五臟六腑之精而藏之，故五臟盛乃能瀉，今五臟皆衰，(天癸)盡矣，故無子耳」……

精神萎弱背痛腰酸

此乃腎衰腎虧之現象科學國藥腎氣丸功能恢復青春時代腎氣

各埠各大中西藥房均代售各種藥理說明書函索即寄

青島四方路七十七號樓上　佛慈國藥廠分行啓

腎氣丸之醫治效能

腎氣丸專治男女腎氣虛弱，命門火衰（副腎腺機能減退）（眞水不足）（內分泌機能衰弱），性神經衰弱，腎虧無力，精血枯竭，早洩遺精，發育不全，消渴（糖尿病）腰背痠痛，小腹拘急，小便不利，四肢浮腫，頭暈目眩，自汗盜汗，發熱咳嗽，貧血身弱，手足厥冷，腦力減退，婦女血虛無子，宮冷不妊，產後虛損，病後虛憊，不得安眠，子宮諸病，性交失感等症，有不可思議之特效……

佛光牌改良國產新藥腎氣丸　每瓶服七日洋二元　每料四瓶洋八元

婦科聖藥　當歸素

創製雪精玉液之西式藥品

小兒科聖藥　保嬰丹

藥房均售　上海佛慈大藥廠

奉贈小兒病醫療書

爲摸邊問題以旁觀的態度

告藥秀雲女士

編者

爲了摸邊問題，自表面上看來，似乎是引起了國術論戰的文章，彼此訴離的大著，得到一星半點的國術常識，這位全省共仰高踞國術寶座的田教師爺決不會教我們失望的。

然而理想終究是理想，在這全國提倡聲中的國術，原是强種强國的正大工作，誰知竟也成了賺飯吃的無賴文氓的集團，拿國術當金字招牌，遮掩着卑鄙的行爲和齷齪的心理，假文字的宣傳，吹自己的牛皮，完全忘掉了本身的立場，和個人的人格，以及自己負的是什麼使命！

批評人摸不到邊際，本來一個女子練幾年拳，自己不想作什麼呂四娘・十三妹，試問邊際應從何處摸起？掘全省國術權威的田教師爺，自應給以正確的指示。

教師爺不此之圖，反瞞出綁架的大頭目志然，來作題外的辯護文字，還虧他是什麼萬能偉人的弟子，曾見過大陣仗，竟和狂犬似的亂吠了一陣。志然眞是不肖子孫，忘了他老師曾給美人魚程過馬車。

昨天看了志然答覆的一封信，簡直和上海的小癟三一樣的口吻，完全暴露了欺侮女子的心理，狗嘴裡不吐象牙，樂秀雲還和他辯論個什麼勁。

效先君今日刊載的國術漫談，纔不失一位文武學者的態度，至於田教師爺和志然的舉動，我們當他是在表演「打魚殺家」的小丑把戲。

歡迎！歡迎！
小米麵，大麥粉，
珍珠米，高粱麩，
都是窩窩頭的原料，
也是精神上的命根，
願大家助我一把火，
炊成這勞苦大衆的美品，
歡迎！歡迎！

玉臺今詠（八）

峽猿詩草　墜西未亡人周淑履著

擬古九首

寒松幽谷中，苦竹南岡下，山空人境絕，嗚咽哀泉瀉。嗟彼蕙與蘭，零落委中野，蕭蕭風雨來，我亦無告者。

其二

志士在首陽，飴甘薇與蕨，無勞天地寬，矢言江海竭，死生不以形，心血先消滅，嗟嗟未亡人，朽骨對霜月。

其三

孤鶴唳青天，盤盤顧鶴子，羽毛猶未豐，焉能棄置爾，風雨撼危巢，幾何其不毀，將子過南溟，終焉如厥始。

其四

軋軋機杼聲，漠漠空天雪，操作入中宵，十指皆皴裂，積絲豈易成，不忍中道絕，著此縞素裳，怡然歸同穴。

其五

披史教孤兒，心折古杵臼，自裁亦何難，孺子正黃口，咄哉彼程嬰，烏忍釋重負，仰希烈士心，何以告無咎。

國術漫談

又涉及摸邊問題

效先

自從「國術的邊際」這幾個字，印入我的腦海，這些天來，自己總是納悶，到底練國術怎樣才算摸到邊際？」經過了幾晝夜的思索，還未能完善的解決這個問題：不過走使消耗了一些精神罷了。

拳術學其架式易，深入化境難。國術是愈練愈難，這話我也很承認（學其架式易，深入化境難，我從說過「先難而後易」，僅就初學者，學其架式而言耳）練拳和讀書的道理，大略相同，比彷起初讀書之時，類似學些「馬，牛，羊」的字樣，這時候並沒什麼疑問，間或發生了疑問，也是些很容易解釋的問題，如果一步一步研究到科學，哲學……那時候求學的時間，起碼要增加了多少年，然一切的疑問，不但不能減少，反而增多，並且發生的疑問，都是很難解答的問題，任你怎樣去研究，也不會研究到沒有疑問的地步，當初練拳之時，其週身經絡未曾舒開，故一舉一動，膩於滯笨，久久練習，架式自然正確，此所謂先難而後易也。由架式正確，而研究到虛實變化，輕重靈活，剛柔悟勁，運意行氣，研究到深切的地方，只能默解，不能口述，此所謂愈練而愈難也，不曉得練到什麼地步，才算摸到邊際呢？

再進一步說，社會上三教九流，七行八作。什麼是有邊際的呢？在幾千年前的洪荒時代，我們人類，茹毛飲血，穴居野處，一天一天的進化，到了現在，由茹毛飲血，穴居野處，研究到山珍海錯美味百備，由穴居野處，研究到畫棟雕閣，都市鄉村，那些火車，輪船，飛機，大砲……更是從前沒有見過的東西，這就算到了邊際呢？是還要進化呢？一切的學問，都是無所謂有邊際，而國術之邊際安在？

現在我大膽的說一句話：「國術是沒有邊際的」，不過愈練愈好，愈練愈精而已。無論是誰，他要認爲自己已經摸到邊際，邊際之外就無可追求的話，那末，這個人的功夫，再不會更有進步，或者也許是欺人之談，欺心之語。管見所及，拙筆誌之，是否如此，漫談而已。

野老閒話

民夫

當夏秋間的黃昏時候，看到三三五五成堆的工作餘暇的農人，散兵式的或坐或立在街頭巷尾間，閑話桑麻。

近年來大人先生們不是高唱着到農村去麼，他們聽到這樣的聲調，個個都期待着一旦到來，這破產的農村復興起來。結果，高調空唱了一陣，他們空喜歡了一陣。現在呢？連這種高調也聽不到了。

他們忘記了是勞動終日的人，將這日入而息的些許時間，再消耗上。他們所說的是往年年景如何，今年收穫如何，鄰村的男婚女嫁，大地主的家產統計，在在都是他們的談話資料。甚至於某人的嬰兒的降生，和婦女的貞操，包括的既廣且泛，故話料無窮期，年紀老的人，說那光緒乾隆年間的事；知識階級的說那荒誕無稽的神怪小說。他們忘記了勞苦，眼前只有歡樂。國家之危急存亡，他們不管，今日的時局怎樣，更是莫其明妙。有時話聲斷，各人拿出旱烟袋來，銜在嘴上，打火吸着。縷若晨星的火花，錯亂在各人的面前距離不遠。

天漸漸的黑下來，各人所吃的晚飯也消化在半數以上，均先後的返家睡覺，大人孩子雜睡在一張土的炕上，雖然不像席夢思那樣的舒服，也會做着甜蜜的夢。

杏林閒話（六五）

國醫劉鳴九　診所設神州藥房支店

（六二）答高密郵局王秉彝君

來函奉悉，忻慰殊深，令郎以數載頑症，服藥僅及十劑，而能有此效果，頗堪告慰！蓋至今病未再發，已過普通犯病時期，是病勢已衰，無復發之力，可斷言也！因痼瘋一症，極頑纏難治之能事，且日久益重，愈犯愈勤，令郎之初則數月一發，繼則月必一次，是明證也！苟能服藥而至期不發，則藥能尅病，病勢減輕，顯無疑議，但目下仍有微咳，痰吐維艱，是病雖大見效果，仍未根本告痊，自宜繼續治療，以期成此九仞高山，不至功虧一簣也！況賢喬梓認爲虛勞而光臨就診，今既有此效果，自宜再加診斷，細審現狀，按症處方，期貫全功，方不負不辭迢迢僕僕風塵來青就診之初衷也！今以事實之證明，確知數年來所服之藥，化痰降火寬中透竅諸方之非是！而余前信斷爲症係痼瘋，成於肝腎之鬱虛，宜用舒補肝腎養血熄風之法，實屬恰如病情，而無絲毫之差謬也！賢喬梓離青已將匝月，目今脈證如何，不得而知，故閣下所云人參鹿茸枸杞等品，是否可用，未便武斷！蓋藥不論其有補有毒，僅在用之得當否耳！篇幅有限，不便多贅，倘再能抽暇來青就診，則數載頑症，可望全愈矣！閣下酌之！

戀愛故事　學府豔聞

卅劍遊人　（禁止轉載）　（五五）

（第三章）學聯會裏兩對鴛鴦

除了幹事會議以外，就是分配本股的工作，一方面還要監督工作同人如何進行，所以更不能一天不到會。

自從學聯會正式辦公後，男女工作同志，濟濟一堂，異性相吸，調濟苦悶；又是自來沒有的新鮮口味，怎不教大家興高采烈的鼓舞奮興呢？尤其米司葉葉鶯，善言詞工交際，無論對於誰又不輕視，況且生得又很漂亮又很藝術，絕沒有一點俗氣，膽子也極大方，使得一般男同事們，都爲之傾倒。

對於米司葉葉鶯最愛慕的要算是私立××醫學的老J了，老J貌雖不揚，但魄力卻不小，在學生會裏可謂之主腦角色。有膽量，肯負責，對外交涉，對內主持，樣樣都不落人後。所以在會裏風頭頗健，一般女同學，對他也都有相當的注意。

那時的女學生，思想程度，的確并不比現在低，年齡總也大一點，對於自身將來的問題，當然需要自己來解決。父母之命，媒妁之言的包辦婚姻，自然是應在打倒之列，所以將來的對象，不能不預先追求；況且感覺性枯悶的生活，當然需要異性來互相調劑着。

那時男女雙方，追求異性朋友，好像成了必需的課程。

章台絮語（九六）

姑娘使假因爲有點不舒適，打算在掌班那裏討一點休養的時間，如果七十鳥們認爲她們的疾病還能够支持着見客，那麼一定不會「准所請」的，凡此種種，就是因爲班子裏的時間，即是金錢的緣故，她們要儘量的，經濟的去利用這一段最寶貴的時間。所以潔尧一點的嫖客們知道班子裏的這種情形，他們都很清楚，既然想和他們所挑識的姑娘多晤對一會兒，就應該支付一種相當的代價，譬如到班子裏去茶敘，時間坐得久一點，可以給她開一個雙盤子；帶着姑娘出去同遊，不妨就替她包幾隻盤子，去彌低償班子裏的時間上的損失。能够這樣子去辦，不但班中人極端歡迎，說不出別的話來，就是姑娘們也將以此去驕傲她們的同輩。說到包盤子這件事情上，照目前的花界情形看起來，恐怕「包盤子」這三個字在平康里中將要成爲一個過去的歷史名詞了，因爲好逛的朋友們的經濟能力，都緊縮到不能再緊縮的地步了，茶園，住局等項的不可免的花銷，已經很覺得吃力，誰還有數餘的金錢去充闊大手？動不動給她們包盤子！在前幾年的時代，客人帶着姑娘看電影，跑砲台，或者夏天夜間坐汽車兜風涼，

長篇武俠小說　波光劍影

佛民　（保留版權）（嚴禁轉載）　（六七）

第四回　絕處逢生雲山神衛幸遇馬雲驥　功成歸隱鐵笛散人薪傳李長虹

但是有目共覩，在座的都是內行，你雖使了這一手，覺著不露形跡，很佔便宜，怎能逃過衆人的眼去，像你這麼大的年齡，這麼大的身體，一切都有我數倍，和小孩子鬧起小玩意來，也沒佔得上風，眞是令人嗤笑，及至入座喝酒的時候，也不知你是幾生幾世，沒得着酒喝，左一杯，右一杯，直像飲×一般，要是素有交情的舊朋友，倘不算怎樣，卻是滿座之上，惟有你是初來乍到，怎好這樣放肆呢？果然這樣喝法，你又沒有這樣酒量，終久爛醉如泥，坐也坐不住，鑽了桌子底，弄的嘔吐狼藉，骯髒淋漓，累我伺候了一夜，誰知你不知我的情，尽在大衆之下，叫我黃毛小子，我雖然眞有點黃毛小子樣，却是只有我爺爺能叫了，就一縱蹲在椅上，鼓了腮子不語，衆人聽了他這含有趣味的天眞牛性話，又看他動了眞氣的樣子，不由都哈哈的笑起來，侯觀海一面呵斥他粗野無禮，不辨尊長，一面向軼塵連連陪罪，不要見怪，軼塵還未回言，劉探爾在一旁搶說道，善哉！善哉！報應之不爽也，一入佛門，因果立現，軼塵和尙，是昔年造下那樣的「因」，今日得了這樣的「果」，假設今日不是大衆聚會，舊事重提，侯少英雄，一定還悻悻於心，介介於懷呢，今日雙方無意，全都道破，從此無「因」無「果」，一切皆空，內中含了不少的禪機，可見軼空老方丈這裏，眞個的起佛門仙境，一到此地，「因因」「果果」無形消滅，阿彌陀佛！善哉！善哉！想軼塵和尙一定明了此理，大徹大悟，斷不介意這侯少英雄的唐突吧？軼塵聽他一說，哈哈笑道，莫怪，莫怪，莫嗔，莫嗔，我亦不怪，我亦不嗔，侯老居士也不要對小孫孫施家法，我最喜歡的，就是這樣朋友，口快心直，有甚麼說甚麼，像「黑旋風李逵」「花和尙魯達」一般的，才眞正够交了，又對侯虎說道，往後我再也不叫你黃毛小子，你喜歡「賽螳螂」的名，我就叫你「賽螳螂」，好了，你再要認眞的孩子氣，我不和你動武比力量，待我念個佛歌你聽，好麼？侯虎被他這一引逗，不覺的也裂嘴笑了，鐵笛夫婦，看他二人這種樣子，一老一小，一僧一俗，眞够到天眞本色，

每日行情

商情略報

生意人

昨日現生油疲價兩角，有峯村，三菱，義利，宏成發等家購辦極多。現生米不漲不落。期生油，期生米，賣的不急，買的不親，所以價格未有起落。現豆油買的多，賣的少，供不應求，故漲價一元有餘。棉紗因外客大量購辦，起運出口，以致暴漲至六元之多。

本市暨海外土產雜貨金融一覽

二十四年十二月九日　星期一

土產現貨

品名	價格
現生油	一八，
好牛油	一四
本街淨油	一八，
本街小桶淨油	一七，一
現豆油	一七，七
汶口生油	一七，九
石島生米	七，八
王家灘生米	七，八
吹牛油	一三
博山籽油	一二，四
金口生米	七，七
黃旗堡生米	七，八
西南口生藥	五，九
西南口生米	七，六
曲阜生米	七，四
大中鹽板牛皮	四，二
小鹽板牛皮	五，二
當地生米	七，八
泰安生米	七，五
諸城生藥	六，二
白皮生藥	五，四
汶口生米	七，四
王台生米	五，八
滕縣生米	七，五
沂南生米	七，五
高密生米	五，八
本地豆并	三，一二
當地生并	二，八
新袋	四九，五
靑口黃豆	四，五
當地生菓	五，四
當地豆餅	三，三八
白果	九，五
花生并	二，四
香港藥袋	四，七五
花衣	四，一五
安邱香片	四，三
膠州黃豆	四，八
海州芝麻	六，六
海州花玉麥	五，四五
海州高粱	三，
海州包米	三，五
膠州豆子	四，八
安東豆并	三，
黃河鐵生米	五，九
大連豆餅	三，
安東豆子	四，三
雙獅麵粉	三，一六
鮮魚麵粉	三，一八
炮車麵粉	三，一三
火磨麵粉	三，一四
雙鹿麵粉	三，一五
雙鉄麵粉	三，一三
麥中麵粉	三，一五
喜鵲麵粉	三，一五
靑島麵粉	二，八

雜貨行情

品名	價格
義字尖白糖	一七，五
玖字同	一七，四
異字同	一七，二
本廠冰糖	二〇，
香港赤糖	一三，
東洋同	一三，三
冰花青糖	一三，六
祝青糖	九，
好潮青糖	九，三
中同	九，二
次同	九，
暹羅大米	八，五
暹羅全	六，八
暹羅紅米	六，五
同	六，
白粳米	六，九
廣東粳米	六，
德昌桐油	四〇，
茂昌同	三八，
德昶同	三八，五
餘昌同	三八，
鐵桶同	一一，五
老三K大板紙	八〇，
新三K大板紙	八六，
綠色同	八二，
䌵金鼎同	七一，
萬張同	七一，
一千張同	七一，
大喜白洋毛邊	三九，
大喜純白紙	三，八
上海黃毛邊	四，
老三太黃洋毛邊	三，六
雙鶴同	三，二五
三鶴同	三，一五
四開川連料	二，七
千張黃表料	一，八
乾盛京高	九，二
朱動昌元書	八，七
協成卅川毛太紙	一〇，
同發榮川連	[illegible]
恆吉立元川表	[illegible]
同盛和同	[illegible]
元亨利同	[illegible]
豐成利同	[illegible]
同德立同	[illegible]
恆和祥同	[illegible]
隆太祥同	[illegible]
汪新泰同	[illegible]
怡盛隆同	[illegible]
裕康同	[illegible]
志大源同	一，四五
恆大金同	一，五五
大康同	一，五五
恆裕立同	一，四
鑒繼昌同	一，五五
鄭德記大川表	二，
善恩公同	一，八五
義興公同	一，六五
敬天祥同	一，八五
敬天富同	一，八
富生春同	一，三七
天厚永同	一，四五
同太祥同	一，三五
順天德同	一，九五
富生厚同	一，二五
順天昌小川表	九二
順天德大川表	一，五
16福昌義毛邊	一八，五
16寬裕成同	一，三三
16福源順	一二，五
16大吉	一〇，七
16黃正茂	九，一
16協泰昌	一一，五
16寬裕盛正記	九，
八刀正盛雙	一六，
夏刀毛邊紙	一八，五

玻璃紙

品名	價格
玻璃紙	三，
湘源裕加重老則	七，二
信孚裕同	五，九
任義同	五，九
永盛福同	五，九
合泰福同	四，六
公和安沖長時則	七，
膠星雲同	六，八
太永	七，
九華園同	七，
大佑同	六，五
俊興同	五，三
刀百張大京	一〇，
小號京放	五，
收號京放	四，五
光古紙	三，
義和發正配海紙	二，二
千張小洋海紙	二，五
趙廣記刈尖	三，四
李保泰同	三，四
周培記同	三，三
大加嘴刈尖	六，二
紅印刈八寸尖	三，二
紆張八寸尖	三，一
江裕甲字表辛	六，一
同丙子	五，
昌泰大綢金	四，四
同瓦金銀	六五
一〇八瓦洋	三，四
淨古月	三六，五
廣大料	二〇，
三赤木	一二，五
十支檀香木	六二，
九字條鉛	一五，一
加重鐵桶松灰	三，
新綠紅腿袋	二四，七
雙金錢廣松香	九，五
洋松香	八，五
小棉皮	八，五
千把白方篋	一五，五
硃漆篋子	二分三
大雙地球洋金粉	四毛五
江全太川占	八二，
陸河杜梧子	二七，二
桂花醬	一，二
仰姜黃	一五，
原機麻布	四七，
大紅袍鐵石	一八，五
五花頭同	一七，
永吉銀硃	三，一
黎三興同	二二〇，
大塊白礬	五，六
塊塊白礬	三，四
玉黃加	一六，五
惠源魚膠	七五，
豐餘魚膠	七四，
三揀蓮子	一三，五
七尺細蒲蓆	四，八
林聚成甲紙	三，二
恆公成東甲	三，二
新蔴袋	五，

棉紗現貨

品名	價格
三二銀月	二三五，
三二寶船	二三〇，五〇
三二花蝶	二三二，
三二宮女	二三五，
三二寶來	二二九，五〇
三二五星	
三二龍門	二三三，
二〇五子	
二〇銀月	二〇一，
二〇宮女	二〇三，
二〇五星	二〇〇，
二〇寶船	二〇一，
二〇寶來	二〇〇，
一六五子	
一六銀月	一九一，
一六金貨	一九三，
一六五星	一九一，
一六寶船	一九一，
一六寶來	一八八，
一六豐烏	一八九，
一二金貨	
一〇五子	
一〇寶船	一七二，五〇
一〇寶來	一六五，
後市收盤	
三二銀月	二三八，五〇
三二寶船	二三三，五〇
三二花蝶約	二三七，
三二宮女	二三八，
三二寶來	二三三，七五
三二五星約	二二二，五〇
三二龍門	二三七，
二十銀月	二〇六，
二十宮女	二〇四，
二十五星	二〇三，
二十寶船	二〇五，
二十寶來	二〇二，
一六銀月	一九三，七五
一六金貨約	一九四，
一六五星約	一九二，
一六寶船	一九二，五〇
一六寶來約	一九〇，
一六豐烏	一九一，
一二金貨約	一七九，
一〇五子約	
一〇寶船約	一七五，
一〇寶來約	一六六，

棉紗期市

三二標準紗

	十二月期	一月期
開盤	二三六，〇〇	二三七，五〇
最高	二三六，〇〇	
最低	二三五，〇〇	
收盤		二三七，五〇
共交	五八〇件	四〇件

本市金融

品名	價格
五天申票	九九六〇
電匯申	九九九〇
滙劃電匯申	
銅元	五〇〇
上海票	九八八〇
山東票	
大連票	九九五〇
天津票	九九八〇
烟台票	
威海票	
龍口票	
香港票	一一九〇
中國漢口票	六〇〇〇
交通漢口票	
漢口票	九八五〇
北平票	九九五〇
立人洋	
雜洋	
二〇小洋	
澳金票	一二四〇
安南票	二一六〇
廈門票	九八五〇
楓曉票	九八五〇
美金票	三二七〇
美金鎊	六〇〇〇
美銀洋	三一〇〇
英紙鎊	一六一〇
英金鎊	三〇〇〇
先令銀	七〇〇〇
日金鎊	三〇〇〇
菲律濱票	一六一〇
菲律濱洋	一一〇〇
坎拿大	三二三〇
新加坡	一八八〇
大比票	一一二〇
大比銀	一〇二〇
俄金鎊	三〇三〇
金馬克	九四五〇
德金鎊	二六五〇
荷蘭票	二二〇〇
法郎票	二一五〇
法金鎊	二二五〇
金單位	二二六七
正金	一〇三五〇
掛牌	一〇六五〇

生油期市

	前場一月二十日期	後場一月二十日期
開盤	一八三五〇	一八四七五
高價	一八五二五	一八四二五
低價	一八三五〇	一八六七五
收盤	一八五〇〇	一八六〇〇
共交	一五車	一二車

生米期市

	前場一月二五期
開盤	七九七五〇
高價	八〇二五〇
低價	七九七五〇
收盤	八〇二五〇
共交	一五〇噸

海外銀價

	十二月七日市	前市
孟買銀塊	六五羅比	六四羅比十三安那
紐約銀價	六角五分三七五	六角五分三七五
倫敦現銀	二十九便士一八七五	二十九便士一八七五
倫敦期銀	二十八便士八一二五	二十八便士八一二五

金價

		前市
倫敦每昂斯	七磅一先令	七磅一先令一便士半

海外土產行情

（註：碼頭交貨）

品名	數量	月期	十二月七日市	前市
東北大豆	每噸	一月	一四二先令六便士	一四三先令九便士
東北大豆	每噸	十二月期	一四六先令三便士	一四六先令三便士
東北大豆	每噸	十二月一月期	一四六先令三便士	一四六先令三便士
生米	每担	十二月期	十一先令九便士	一一先令九便士
生米	每担	十二月一月期	十一先令三便士	一一先令三便士
淨生菓	每担	十二月一月期	十三先令	一三先令
淨生菓	每担	十二月期	一三先令四便士	一三先令四便士半
紐約棉花	每十磅	十二月期	期十一元七角七分 現十一元七角七分	期十一元七角九分 現十一元七角九分
芝加哥小麥	每蒲式	十二月期	期九角六分一二五 現九角六分二五	期九角五分七五 現九角五分八七五